臺灣日日新報 第一萬一千八百九十號 昭和八年五月十四日（日曜日） 大正一一年五月九日第三種郵便物認可（第二版）

臺灣新民報 夕刊

五月十三日 夕刊定価一部五銭

発行兼編輯人 前野伍喜男 臺北市榮町四丁目三十二番地 電話（三）五三五番 振替臺北一二番 臺北支局 臺中支局 臺南支局 花蓮港支局 大阪支局 東京支局 東京市京橋區銀座三丁目（電話京橋（56）玉屋館）

關稅休日案を承認し 各國政府の同意要請

國際經濟會議組織委員會 數ケ條の留保を附して

【ロンドン十二日發聯合】本日午後開會された國際經濟會議組織委員會は米代表提出の關稅休日案を承認した

【ロンドン十二日發電通】世界經濟會議組織委員會は十二日午後三時十五分開會、約四時間に亙りテデイス米代表提出にかかる關稅休日案を中心とする經濟休日案について協議の結果、委員會參加の主要國代表が副保留ながら全部同意を表明し滿場一致採擇された、その關稅休日案は議長ナイモン氏から會議參加六十六ケ國宛送付され、同時にまた同意の意思表示をせぬ國に對しては最後から至急同意を要請することとなつた

【ロンドン十二日發聯合】本日午後の經濟會議組織委員會は三時間半の後、午後六時三十分散會した、會議後左のコミュニケを公表した

コミュニケを公表

【ロンドン十二日發電通】東銀買取問題に關する政府の態度は目下外務當局間で慎々の見地より研究を重ねてゐるが、大體の意見としては

一、ソヴエット聯邦政府より關却せらるべきものは軍銀に對するソヴエット政府の共同經營權として、從つて千九百二十四年協定に依りこれが買收の權利は滿洲國に存すること

一、滿洲國領土に於ける諸鐵道は國營鐵道として滿洲國當局の統一を期せしむべきこと

等の意見より東銀買取交渉に付いてもこれはソヴエット政府より滿洲國政府に提出せしむることを至當とするとの

結論に 極きつつあるので、去る四月十六日附のガラハン外務次長の覺書に對して近く帝國政府より回答を與ふる際には右の態度を表明せる回答を與ふるものと見られるに至つた、而して十一日モスクワで發表された外交人民委員長リトビノフ氏の談話者よりして右我が政府の態度に對してはソヴエット側も既然贊同するものと期待されてゐる

支那が恫喝的抗議

東鐵問題でソ聯に對して —復交後最初の出來事だと

次の如く評つた

これは昭和八年度の營業低利資金の融通額が決定したもので當方では地方への融通斯資として六百萬圓から要求してあつたのですが二百萬圓以内といふ事に決つたのです、此の融通額は木島の公共團體、地方の產組等に振り向けられるものです、時局重要の土木費の方は決つた額で良好面では計上されてゐるものです、此の二口は何れも融資を通じて貸出さるもので步留が好いか惡いかは何とも申せません、何しろ全額から澁山の申込みがあるのですから……

米獨共同聲明

經濟回復に協力

【ワシントン十二日發電通】ルーズベルト大統領は十二日朝ドイツ代表シャハト博士と會談の後左の如き共同聲明を公表した

米獨兩國は世界經濟回復のため協力することを豫約し、軍縮の實現及び通商障害の除去を要するの點に一致を見た

軍縮會議の空氣を一新

幹部會で決議

【ゼネバ十二日發電通】軍縮會議部會は十二日午後三時開會、約三十分間續會の結果、今後數日に亙り あらゆる軍縮問題に關し一般會議の空氣を新にするに決したが、一般會議は十五日午後開會されることになつた

日ウ通商條約 近く正式調印

【東京十三日發電通】滿洲國駐箚特命全權大使兼關東軍司令官武藤信義大將は十三日午前十時半參內、拜謁を賜つた後、午後一時半より外務省に於て廣田外相と會見、日ウ通商條約に關し最後的打合せを遂げた、同條約は十五日午後三時より外務省に於て廣田外相と武藤大將との間に調印の上、直ちに發效することとなつた

日本の慫慂を ソ聯も快諾せん

東鐵買收問題に關して 近くわが政府態度を表明

【東京十三日發電通】東鐵買收問題に關する政府の態度は目下外務當局間で慎々の見地より研究を重ねてゐるが、大體の意見としては

一、ソヴエット聯邦政府より關却せらるべきものは軍銀に對するソヴエット政府の共同經營權として、從つて千九百二十四年協定に依りこれが買收の權利は滿洲國に存すること

一、滿洲國領土に於ける諸鐵道は國營鐵道として滿洲國當局の統一を期せしむべきこと

等の意見より東鐵買收交渉に付いてもこれはソヴエット政府より滿洲國政府に提出せしむることを至當とするとの

結論に 極きつつあるので、去る四月十六日附のガラハン外務次長の覺書に對して近く帝國政府より回答を與ふる際には右の態度を表明せる回答を與ふるものと見られるに至つた、而して十一日モスクワで發表された外交人民委員長リトビノフ氏の談話者よりして右我が政府の態度に對してはソヴエット側も既然贊同するものと期待されてゐる

英獨兩國間に 安協公式を發見

軍縮會議の局面好轉

【ゼネバ十二日發聯合】英獨兩首都で近く正式に調印される運びに決定した

【ゼネバ十二日發電通】軍縮會議は十二日ヘンダーソン議長の提宜の下に非公開の會議を開き、英獨兩國間の妥協成立の經緯を來たした、右安協公式は既に英米佛伊代表の同意を得、愈々十五日の一般會に上程される筈となつた

二百萬圓を 臺灣へ融通

土木事業費は四十九萬圓 預金部委員會で可決

【東京十三日發電通】十二月八年度最初の預金部資金運用委員會で可決された臺灣關係分左の如し

臺灣普通地方資金融通の件

一、融通の件數 一百萬圓以内
二、融通の形式 勤業債券の引受に依る
三、融通利率 預金部ノ債券引受利率は年四分、日本勤業銀行の貸付利率は年四分九厘
四、償還期限 二十ケ年以内

時局匡救土木事業資金融通の件

一、金額 四十九萬六千圓以内
二、融通の形式 勤業債券の引受に依る
三、融通利率 預金部ノ債券引受利率は年四分、日本勤業銀行の貸付利率は年四分九厘
四、償還期限 二十ケ年以内

獨逸も近く正式承認

米國から戰鬪機が 廿臺廣東に著く

ドーリツル少佐送届けた上 教導の任に當らん

【ワシントン十二日發聯合】六十ケ米國から獨逸に對する飛行機の輸出が許可されたことは既報の通りであるが、米國から優秀なる飛行機を續々購入してゐることは注目に値する、先日廣東に來着した米國飛行機械ドーリツル少佐はカーチス・ホウク戰鬪機廿臺を廣東政府に送り届ける用向きの外に廣東空軍顧問として物騷の折柄の觀を有するものと見られてゐる、ドーリツル少佐は現在シエル石油會社の航空部長の椅子にゐり、彼はカーチス機數十臺の外に米國飛行機械會社からボーイング機數臺を購入し、米空軍、殊に

空軍掩護のもとに 勇敢にも灤河を渡る

敵は軍服まで棄て 算を亂して退却の醜態

【奉天十二日發電通】○部隊の○隊は十二日午前五時敵陣に身を晒し灤河を敵行し、わが空軍搬送のもとに六時早くも灤西に第一歩を印した、さしも頑強に抵抗した支那兵もこの勇敢な敵前渡河を目の當りに見て敵意の恐怖心は極度に逞し氣を亂して退却を開始したが、わが軍の追撃急なると敵のため武器は勿論軍服まで脫ぎ棄て身體一つで逃れるといふ大狼狽ぶり大醜態を演じた

敵陣地に斬込む 主力も續いて渡河

【灤安十二日發電通】支那軍の狙撃する中を冒し灤安西方の灤河を渡つた西部隊の一部は遮二無二敵陣地に斬込み、第一陣地を突破せしめ爾後主力の渡河を擁護しながら退却に移り、主力は續々渡河を決行しつつあり

千軍を灤河一帶に配備

【奉天十二日發電通】何應欽は灤西方面各軍長の電話により千餘將軍三千を增派に決し、同隊は九日午前八時北平から專用列車に乘じ灤河一帶に配備された

三宅部隊長は重傷

小山大尉、土井一等軍醫戰死

【奉天十二日發電通】古北口に向け行軍中の三宅部隊は八日午前七時頃方面より遊擊し來れる有力なる敵と遭遇激戰を續じ激戰實に七時間に及び十六時遂に敵を全滅せしめた此の戰鬪で三宅○隊長重傷を負ひ小山大尉、土井千代藏一等軍醫、兵三名戰死、負傷數名を出した

北平飛行に 南京政府も驚愕

對日策を何うするのか 汪精衞の眞意を問はん

【南京十二日發電通】何應欽は灤西方面各軍長の電話により千餘將軍三千を增派に決し、同隊は九日午前八時北平から專用列車に乘じ灤河一帶に配備された

何應欽も 逃出し準備

市民は日滿旗を用意

【南京十二日發電通】北平より來た某支那要人の談に依れば、十一日の我飛行機に對する何應欽は今般配置轉換に當つて其の手始めとして十一日夜發の津浦線で發遊の擧に出でんとし既に專用列車を準備し日滿國旗を用意してゐると

消極抗日に 轉向申合せ

便衣隊を潛入させ 滿洲國攪亂の指令

【奉天十二日發電通】奉天某機關に達した情報によれば、何應欽は過日北平に新軍閥、馮閻錫山その他中央系、東北系軍閥を召集と稱し北平に集合し、中央系軍閥を利用して抗日氣勢を挽回せしめ、東北系軍閥を利用して抗日氣勢を挽回せしめ、東北系軍閥を利用して抗日氣勢を挽回せしめ、東北

續殘月譜

(183)

志乃田絶司作
清水三重三畫

旅のもつれ（三〇）

下田の町へ入ると、お腹がいろいろと騒ぎ出した。

「おなかがすいたわ」

「うどん」

「三子ちゃん！」

「おてるさまは、三子ヶ浦を眺んで。

その時、殿様が一度通りかかった。

「ないかい？」

「うどん」

「おつけだよ、お嬢さんに様はた。

けれどもの功績は一人のシューベルトを孫に勤かし得たと云ふ點にあると思ひます

◇

スペインでは此の歌劇商者の管轄下に樂劇の製作、演奏、興行等の劇樂を司る歌劇委員會が新設されるに至つた

◇

次の「九〇番」のソナータは、ロンド形式に依る第二樂章が緩分長過ぎる缺點を有つてをりますため通俗、平凡な弾き手では、退屈さを感じさせるのは勿論、ふことは出來ますが感銘させるのは疲石にシューベルであると、首肯出來ます。期待した次の「百十一番」の變奏曲は、ベートーベンのピアノ、ソナータの最高傑作とも云ふべきもので彼の最も偉大な作品の、一つであるだけに、感銘はもち論、演奏技巧も相當必要とするのであります

◇

次の「百十一番」の變奏曲は、ベートーベンの最も偉大な作品の、一つであるだけに、感銘はもち論、演奏技巧も相當必要とするのであります

◇

從つて今回の催而中で、最も感銘深い曲でありました。シューベルの演奏は、實に完全無缺とでも申しませうか、サガのすきもないもので、殊に第二樂章のアリエッタとその變奏曲に示された神技は、實にピアノ音樂が到著し得なかつた飛遠な感魂の境地それは明らかに晩年のベートーベンに見る天國への憧憬なる心の姿を表現し得て、通俗ないものですが人の私は之以上貴める言葉を持ちませんが「ベートベン協會」の最大の功績は勿論「三十二番協曲」のレコード化にあると云へませう

◇

今回の催而は第四回目の定期演奏會で、協會創立五周年記念の意味に於て、特別第八番に依る變奏曲、第九番の第八番に依る變奏曲、第四十五番の第四十五番を、名曲會員に提供したことは理由に變奏の進歩であつて、その效果も永期せらるべきであると、共に協會として大に感謝の意を表する次第である

◇

ただ此の際、存する點は、入會多少の相違ありしこと、例へば協會創立當初會員は、演奏會の際、優先的に入場出來ますが、最近は會員以外の人も入場出來ますので、會員の特權が薄らいだ感があります。

◇

又協會演奏會の際、遠路の會員に對しても、當日の會場に於て、無料使用の宿料食料實費の恩惠に浴せしむることにいたしたい、演奏會のみならず、會員の現今では、協會音樂部の紹介に依り教授と全く無關係の者の使用を許すが如きは甚だ遺憾である

◇

序にこれは世人に對する前提めの言葉であるが、協會音樂部である教授部報は、正常第一音樂會の會員を見せ、其の內容は殆ど會員の伴侶に止まらずして、民衆の一部する傾向がある、つまり知識の多い世の中にこれはまた會者を誘導する所少くない、殊に民衆の教養化を叫ばれる今日です、時報を手にして、心付いたことや、希望を述ぶるも、苟なこと切つても切れない教授陣が連つてゐるからです團體に發達とならば幸甚です

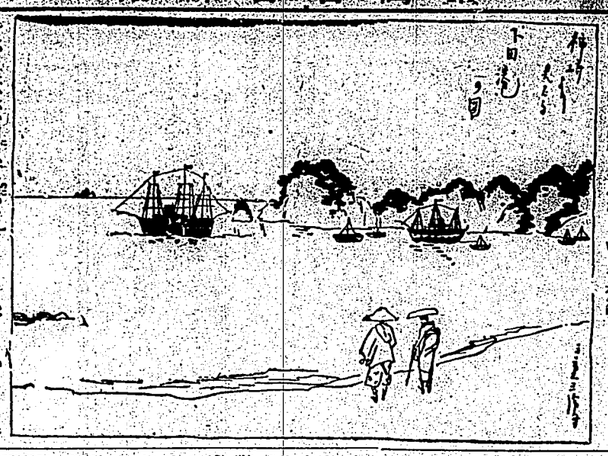

銀嶺の爭闘

一場面

本社主催超國際劇の名上映映畫獨逸ワーファー作品銀嶺の爭闘の一

公開欄

臺灣醫學會の創立記念に就て

不二生

本號卷頭者の自由論攻の中傷に不可▲行政は十五字六十行以內▲匿名にても住所氏名は記入の事▲取捨は當局に一任あり

本年は臺灣醫學會創立十五周年記念祭典として、擴大的第八號に依る醫學に關する論文を募集し、名譽會員に推薦したことは理由に醫學の進歩であつて、その效果も永期せらるべきであると、共に協會として大に感謝の意を表する次第である

◇

ただ此の際、存する點は、入會多少の相違ありしこと、例へば協會創立當初會員は、演奏會の際、優先的に入場出來ますが、最近は會員以外の人も入場出來ますので、會員の特權が薄らいだ感があります。

◇

又協會演奏會の際、遠路の會員に對しても、當日の會場に於て、無料使用の宿料食料實費の恩惠に浴せしむることにいたしたい、演奏會のみならず、會員の現今では、協會音樂部の紹介に依り教授と全く無關係の者の使用を許すが如きは甚だ遺憾である

◇

序にこれは世人に對する前提めの言葉であるが、協會音樂部である教授部報は、正常第一音樂會の會員を見せ、其の內容は殆ど會員の伴侶に止まらずして、民衆の一部する傾向がある、つまり知識の多い世の中にこれはまた會者を誘導する所少くない、殊に民衆の教養化を叫ばれる今日です、時報を手にして、心付いたことや、希望を述ぶるも、苟なこと切つても切れない教授陣が連つてゐるからです團體に發達とならば幸甚です

臺日案內

書籍
杉田書店　電話北(4)一三一番
畔見書店　文化教育書
電話北(4)九八一番

醫院
小林醫院　X光線新設　內科小兒科
須小醫院　電話三七二三番
齒科清水醫院　電話北(4)八六番

理髮
高等理髮　江上理髮館　電話北(4)二〇二番
馬場理髮館　電話北(4)九五八番

眞鍮
寫眞機　中古特賣　電話北(4)四〇番

世帶道具
基石碁盤　製靴商　靴は斷然國益靴

料理屋
氷物一切東家　電話北(4)三〇七番

藥種商
エナモル　牛豚雞犬特效藥

旅館
上乃湯　電話北(4)二〇六番

電器機具
電扇在庫豐富　電話三二八番

履物
履物大增賣高森支店　電話北(4)一〇番

雜件
ベニヤ板　電話北(4)一八七五番

メガネ專門は和田　電話北(4)一〇番

ミシン修理　電話北(4)二六一二番

清水冷藏庫　電話北(4)一八七五番

冷藏庫は八木　電話三二六番

看護婦　電話北(4)二八七番

シンガーミシン　電話北(4)六三五番

債券利殖法　月報進呈　電話北(4)二九〇番

張清式冷藏庫　電話北(4)三七四八番

新源泰冷藏庫　電話北(4)二七九番

キャンプ・テント　電話三(3)一〇六三番

御家用愛用へ
大サービス
五圓
マルキン醬油

マルキン醬油　樽詰　一樽本お買上每に
マルキン醬油　壜詰　一ダース入　一樽本お買上每に

たむし水むし　いんきん　其他皮膚病之良藥
澤尾全治水
東京神田　合名會社　尾澤商店

過卷形の
ライオン歯磨
ライオン油脂株式會社

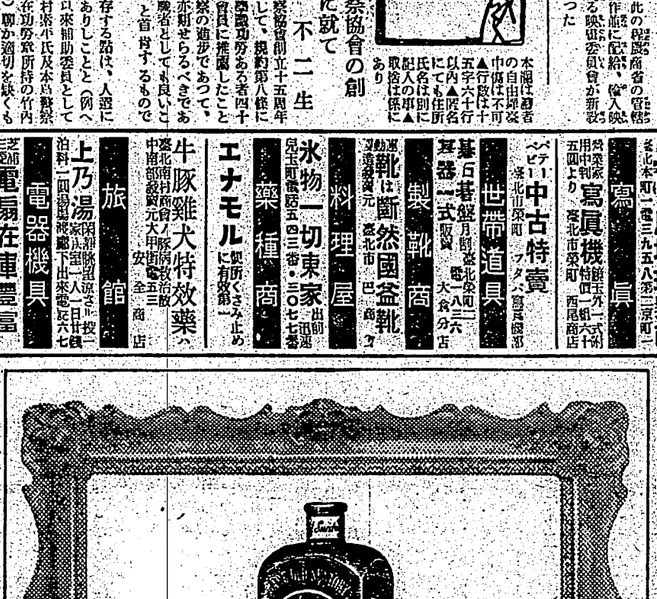

ルージュ
●頭痛にノーシン●

漢文臺灣日日新報

何應欽以下大小官員 見我機飛入準備逃出 一般市民準備日滿國旗歡迎

十二日天津電。據北平某某中國要人談。何應欽。去十一日。見我飛行機。飛入北平。爲之膽戰。決定今後危險或迫。直欲逃出北平。密於前門停車場。準備特別列車。於滿鮮領飛行場。亦準備飛行機。又一般官廳。亦準備逃出。一部重要書類。亦已設法。十二日夜。發津浦線發送。市民煽動。而料戰亂難避。準備日滿國旗。歡迎日滿軍云。

飛機入北平南京國府亦大驚愕 立法院會議擬遣孫科 面詢汪精衞時局對策

十二日南京電。我飛行機。飛入北平。南京政府。大爲驚愕。而料日本軍。進出灤西。占領平津。其期不遠。十二日。開立法院會議。終始討議華北問題。其首腦態度。一致如左。

口唱抗日。無策解決。態度不明。誤國禍民。必腦部要先表明誠意。

擬遣孫科爲代表。使問汪精衞。行政當局。表明其華北對策。及日本對策云。

十二日南京電。我飛行機。飛入北平。南京政府。大爲驚愕。而料日本軍。進出灤西。占領平津。其期不遠。十二日。開立法院會議。終始討議華北問題。其首腦態度。一致如左。

口唱抗日。無策解決。態度不明。誤國禍民。必腦部要先表明誠意。

擬遣孫科爲代表。使問汪精衞。行政當局。表明其華北對策。及日本對策云。

皇軍冒險渡灤河 敵兵棄武器軍服逃

十二日來天電。其部隊降。十二日午前五時。不管敵彈雨落。毅然渡河。我空軍掩護。六時半到灤西。中國兵初雖頑強抵抗。及今觀之。亦爲歎服恐怖。亂竄而退。然以我軍追擊急且烈。凡武器軍服。一切棄去。值以身逃云。

十二日來天電。其部隊降。十二日午前五時。不管敵彈雨落。毅然渡河。我空軍掩護。六時半到灤西。中國兵初雖頑強抵抗。及今觀之。亦爲歎服恐怖。亂竄而退。然以我軍追擊急且烈。凡武器軍服。一切棄去。值以身逃云。

關東路買收問題 我政府且明態度

十三日東京電。東路買收問題。政府態度。目下外務軍部兩當局間。屢次考究。大體意見如左。

一、滅俄聯邦政府。欲賀東路該國共同經營樞。卽照千九百二十四年協定。其買收權利。在滿洲國。

一、滿洲國領土上諸鐵道。除滿鐵外。原則爲滿洲國々營鐵道。交通政策統一。

東路關渡交涉。須由滅俄政府。去四月十六日。發表葛罕外務次長覺書。近帝國政府回答之際。就其買收問題。或表明態度。且觀之十一日俄都發表外交人民委員長李特比路聲明書。我政府之態度。滅俄政府。似欣然承諾云。

教育奬勵金 徵募論文

臺灣教育會。昭和八年度。設置教育獎勵金。作本島教育界研究心。自大正十年以來。以久遠宮殿下御下賜教育奬勵資金。每年一次募集論文。其成績頗有可觀。本年度亦照左記規定。募集論文。

一、題目。（實業教育徵所關實際的研究。

一、內容。關本島實業教育（含初等教校實科）沿革。要代具體的實際的研究。

一、應募者。本島內各學校教員並觀學。

一、賞金。對優良者。由久邇宮殿下御下賜教育奬勵金。授與賞金如次。一等金七十圓一人。二等金五十圓二人。三等金三十圓三人。等外佳作金十五圓五人。

臺灣教育會。昭和八年度。設置教育獎勵金。作本島教育界研究心。自大正十年以來。以久邇宮殿下御下賜教育奬勵資金。每年一次募集論文。其成績頗有可觀。本年度亦照左記規定。募集論文。

一、題目。（實業教育徵所關實際的研究。

一、內容。關本島實業教育（含初等教校實科）沿革。要代具體的實際的研究。

一、應募者。本島內各學校教員並觀學。

一、賞金。對優良者。由久邇宮殿下御下賜教育奬勵金。授與賞金如次。一等金七十圓一人。二等金五十圓二人。三等金三十圓三人。等外佳作金十五圓五人。

徵募論文

投稿文。教局學務課內教育研究論文分集係。而封筒朱書「教育研究論文」。于來十月三十日。截止。審查結果。于明年二月一日發表。

投稿文。教局學務課內教育研究論文分集係。而封筒朱書「教育研究論文」。于來十月三十日。截止。審查結果。于明年二月一日發表。

改稱大和自動車

臺北市內。連成町。日々々

臺北市內。連成町。日々々

五、一五事件發表期 其在十七日歟

十三日東京電。五、一五事件內容所關。陸海軍司法三省混合公表文。十二日閣議未決。此因司法省。所草原文。軍部當局。以事關重大性。更出愼重態度。然該文案。全般旣已議濟。唯餘字句修正。二、三日且完。政府部內。料來十六日閣議。最終決定。十七日得公表云。

十三日東京電。五、一五事件內容所關。陸海軍司法三省混合公表文。十二日閣議未決。此因司法省。所草原文。軍部當局。以事關重大性。更出愼重態度。然該文案。全般旣已議濟。唯餘字句修正。二、三日且完。政府部內。料來十六日閣議。最終決定。十七日得公表云。

國定教科書型決定 算術習字同型統一

十三日東京電。文部省。此回因商工省洋紙合理化準備特別整理。委員會。已磋議數回。大體十年度必實現。及其小大。

十三日東京電。文部省。此回因商工省洋紙合理化準備特別整理。委員會。已磋議數回。大體十年度必實現。及其小大。

臺灣稅制整理 稅務官一名屬五名 今夏起兩年間調查之 地租改訂乃事業之一

中央政府。歲出膨脹。歲入不均衡。致發赤字公債。政府方謀整理稅制。以期負擔公平。收入增加。稅部分橫衡不均。將準據中央而改革之。督府財務局之調查經費。經已計上。決置稅務官一名。屬五名。

中央政府。歲出膨脹。歲入不均衡。致發赤字公債。政府方謀整理稅制。以期負擔公平。收入增加。稅部分橫衡不均。將準據中央而改革之。督府財務局之調查經費。經已計上。決置稅務官一名。屬五名。

花蓮港處理 欲設燒爐 經費難于實現

花蓮港三千七百餘戶。塵芥日約七八百貫。街役場。全街分四區。使人夫。隔日一回。到各塵芥場。收集。奬于附近建築。家屋不少。爲塵芥場。有關于住民衛生。今回以六千圓豫算。將該處埋立。於別處再搬理塵芥場。而當局意向。欲設備理想的塵芥燒却爐。然以市街之面工業股。賑而論。勝於郡下他街。聞前代知事。因到沙汎地方巡視。觀該市街之大。六萬弗格爲街。曾由該知事。命令提出請置當時庄當局。亦出爲請。

花蓮港三千七百餘戶。塵芥日約七八百貫。街役場。全街分四區。使人夫。隔日一回。到各塵芥場。收集。奬于附近建築。家屋不少。爲塵芥場。有關于住民衛生。今回以六千圓豫算。將該處埋立。於別處再搬理塵芥場。而當局意向。欲設備理想的塵芥燒却爐。然以市街之面工業股。賑而論。勝於郡下他街。聞前代知事。因到沙汎地方巡視。觀該市街之大。六萬弗格爲街。曾由該知事。命令提出請置當時庄當局。亦出爲請。

屏東地方 降雨十八粍

屏東地方。久不見滴雨。去十一日下午四時。沛然降雨。至十二朝雨歇。區域僅屏東街。附近而已。雨量不過十八粍。然經四十八日不雨。一般頗喜悅云。

屏東地方。久不見滴雨。去十一日下午四時。沛然降雨。至十二朝雨歇。區域僅屏東街。附近而已。雨量不過十八粍。然經四十八日不雨。一般頗喜悅云。

臺灣關係融通可決 總額約二百五十萬

十三日東京電。去十二日。八年度最初預金部資金運用委員會。可決臺灣關係之分如左。

▲臺灣普通地方資金融通之件

一、融通金額。二百萬圓以內。

二、融通形式。照勸業債券引受。

三、融通利率。預金部債券引受。年利四分。日本勸業銀行貸付。年利四分九厘。

四、償還期限。二十年以內。

▲時局匪救土木事業資金融通之件

一、金額四十九萬六千圓以內。

二、融通形式。照勸業債券引受。

三、利率。同金部。（債券引受）。三分五厘。勸銀（貸付）。四分四厘以內。

四、期限。二十年以內。

十三日東京電。去十二日。八年度最初預金部資金運用委員會。可決臺灣關係之分如左。

▲臺灣普通地方資金融通之件

一、融通金額。二百萬圓以內。

二、融通形式。照勸業債券引受。

三、融通利率。預金部債券引受。年利四分。日本勸業銀行貸付。年利四分九厘。

四、償還期限。二十年以內。

▲時局匪救土木事業資金融通之件

一、金額四十九萬六千圓以內。

二、融通形式。照勸業債券引受。

三、利率。同金部。（債券引受）。三分五厘。勸銀（貸付）。四分四厘以內。

四、期限。二十年以內。

麻豆信用組合失火 帳簿及器具僅取出一部 現款無損四事務員負傷

去十二日朝二時五十分。台文郡麻豆街麻豆信川組合。突告火警。郡佐伯警察課長接報。急召集全課員。並附近安業。溝子墘坪頂。茅港尾四派出所駐丁園。合同麻豆壯丁團。極力撲救。因火勢甚猛。致該辦事處。全被燒失。而帳簿及器具。僅取出一部。餘盡成灰燼。幸金庫內所貯現款。絲毫未損。是日因屆利息計算期。故留有事務員四名。從事其中。失火時。則極力撲救。而終無效。且焦頭爛額。俱被火傷。後爲警官引出。第失火原因。現由郡將該事務員。嚴訊中。聞損失約五千五百圓云。

去十二日朝二時五十分。台文郡麻豆街麻豆信川組合。突告火警。郡佐伯警察課長接報。急召集全課員。並附近安業。溝子墘坪頂。茅港尾四派出所駐丁園。合同麻豆壯丁團。極力撲救。因火勢甚猛。致該辦事處。全被燒失。而帳簿及器具。僅取出一部。餘盡成灰燼。幸金庫內所貯現款。絲毫未損。是日因屆利息計算期。故留有事務員四名。從事其中。失火時。則極力撲救。而終無效。且焦頭爛額。俱被火傷。後爲警官引出。第失火原因。現由郡將該事務員。嚴訊中。聞損失約五千五百圓云。

大甲沙鹿謀併斗抵 以便陞格爲街

臺中州大甲郡沙鹿庄地方名稱雖庄。然以市街之面工業股。賑而論。勝於郡下他街。聞前代知事。因到沙汎地方巡視。觀該市街之大。六萬弗格爲街。曾由該知事。命令提出請置當時庄當局。亦出爲請。

臺中州大甲郡沙鹿庄地方名稱雖庄。然以市街之面工業股。賑而論。勝於郡下他街。聞前代知事。因到沙汎地方巡視。觀該市街之大。六萬弗格爲街。曾由該知事。命令提出請置當時庄當局。亦出爲請。

新聲館火災詳聞 戲館損失四萬餘圓 館主個人六千餘圓 原因爲煙筒漏火

既報。去十一日午後三時。失。五十分頃。基隆市。媽祖。火災保險金。殆處。借櫃者之所有。此後新築。須再。投資。該戲館對面（卽北方）。蹶先致。顏慈吟外諸氏。三層樓屋數十棟。鱗次櫛比。僅隔六間之道路。若非當日。適值北東風。雖保不致類燒云。

既報。去十一日午後三時。失。五十分頃。基隆市。媽祖。火災保險金。殆處。借櫃者之所有。此後新築。須再。投資。該戲館對面（卽北方）。蹶先致。顏慈吟外諸氏。三層樓屋數十棟。鱗次櫛比。僅隔六間之道路。若非當日。適值北東風。雖保不致類燒云。

端艇失火推翻 船長受火傷

臺灣運輸會社所有之發動機端艇兎號。黎留于淡水河。去十二日午前五時。

臺灣運輸會社所有之發動機端艇兎號。黎留于淡水河。去十二日午前五時。

厦門賭博殺人事件 被告等恐慌取下控訴

本居地臺北市永樂町人。現住厦門。思明南路。苦力王俊德。年二十六。同新莊郡蘆洲庄三重埔人。現住厦門思明東路。漁業林庆辰。年二十七兩名。在厦門犯殺人罪。控訴審公判。去十二日。開于臺北高等法院覆審部。我聞。被告兩名。係無賴漢。恐被捕。往臺東。潛導所。因窓航對岸。被對岸我領事館捕住遣還。在船中躍入海中逃走。客住館內。其房內遺。現金二百餘圓。友人陳淦海。及通稱英爪。牛者。（氏名不詳）赴厦門。偷袋街。臺灣人林清。埕所經營賭場。俊德卽與賭徒十數名。結夥數十人。帶棍棒。往襲擊。俊德卽與賭徒十數名。結夥數十人。帶棍棒。往襲擊。

本居地臺北市永樂町人。現住厦門。思明南路。苦力王俊德。年二十六。同新莊郡蘆洲庄三重埔人。現住厦門思明東路。漁業林庆辰。年二十七兩名。在厦門犯殺人罪。控訴審公判。去十二日。開于臺北高等法院覆審部。我聞。被告兩名。係無賴漢。恐被捕。往臺東。潛導所。因窓航對岸。被對岸我領事館捕住遣還。在船中躍入海中逃走。客住館內。其房內遺。現金二百餘圓。友人陳淦海。及通稱英爪。牛者。（氏名不詳）赴厦門。偷袋街。臺灣人林清。埕所經營賭場。俊德卽與賭徒十數名。結夥數十人。帶棍棒。往襲擊。

賭骰九罰金

新竹州中壢郡楊梅庄。楊梅人。現住南投郡下中寮庄。

新竹州中壢郡楊梅庄。楊梅人。現住南投郡下中寮庄。

兩不良少年 竊人之刀 常懷之身中

北署刑事。去十二日。拘不良少年二名。卽住大橋町。中國人。林能江。年十七。同江再陽。年十八。

北署刑事。去十二日。拘不良少年二名。卽住大橋町。中國人。林能江。年十七。同江再陽。年十八。

四無賴漢 恐喝買路錢 北署捕住二名

臺北市。太平町人。林口人。年二十二。與下埤頭陳氏某婦。年二十。去十日下午十一時半。同伴。由大稻埕。欲往女家。途至下埤頭一二番地處。突由路邊。四出無賴漢四名。似持臺灣刀。阻住去路。效布袋戲所開綠林強盜。言語係吾輩所聲。欲通過。須留下買路錢。遂下手搜查林身體。不得一錢。卽揮拳毆之。並云大稻埕無租借。皆俱服從吾等命令。若敢將此事。密訴北署。必定將汝等殺死。事入北署之耳。各防犯係總出。搜查結局。知爲市內下埤頭逃犯。年三十三。一陳逃犯。年三十。經將兩名拘住究問。外二名。繼續搜查中云。

臺北市。太平町人。林口人。年二十二。與下埤頭陳氏某婦。年二十。去十日下午十一時半。同伴。由大稻埕。欲往女家。途至下埤頭一二番地處。突由路邊。四出無賴漢四名。似持臺灣刀。阻住去路。效布袋戲所開綠林強盜。言語係吾輩所聲。欲通過。須留下買路錢。遂下手搜查林身體。不得一錢。卽揮拳毆之。並云大稻埕無租借。皆俱服從吾等命令。若敢將此事。密訴北署。必定將汝等殺死。事入北署之耳。各防犯係總出。搜查結局。知爲市內下埤頭逃犯。年三十三。一陳逃犯。年三十。經將兩名拘住究問。外二名。繼續搜查中云。

爲峽 庄長上京

海山郡下今淳公學庄長。者番受當局推選。爲採北州下敎化社會事業代表。十三日。發上京。路出席于全國社會事業大會云。

海山郡下今淳公學庄長。者番受當局推選。爲採北州下敎化社會事業代表。十三日。發上京。路出席于全國社會事業大會云。

交通不備

華軍增俸運動

上海消息。國民政府。爲財政難。托名抗日國難。以五割減俸。告之軍人。衆軍不滿。相與計畫增俸運動。決定要求如左。

一、大將七割。中將六割。少將七割。大佐八割。中佐九割。尉官以下十割。增給。

上海消息。國民政府。爲財政難。托名抗日國難。以五割減俸。告之軍人。衆軍不滿。相與計畫增俸運動。決定要求如左。

一、以上自六月實行。

二、池田部隊。五月九日占據東塞庄。

南省庄大陣地

泰天消息。何應欽。兒密雲方面。風雲之急。於南省北附近。構築大陣地。特備戰車隊。堀戰車壕云。

泰天消息。何應欽。兒密雲方面。風雲之急。於南省北附近。構築大陣地。特備戰車隊。堀戰車壕云。

主力冒險續渡

遼安消息。中國軍陽動之

遼安消息。中國軍陽動之

中外要電

占永平東塞庄

東京消息。陸軍公表如左

一、平賀部隊。五月九日早朝。完全占據永平。

二、池田部隊。五月九日占據東塞庄。

南省庄大陣地

泰天消息。何應欽。兒密雲方面。風雲之急。於南省北附近。構築大陣地。特備戰車隊。堀戰車壕云。

主力冒險續渡

遼安消息。中國軍陽動之

我軍進石匣鎮

古北口消息。西部隊。陷敵行爆擊。而戰車隊。襲進尤大成功。但西部隊戰功爲一戰勝有力原因云。

古北口消息。西部隊。陷敵行爆擊。而戰車隊。襲進尤大成功。但西部隊戰功爲一戰勝有力原因云。

英國日本債昂

倫敦消息。本埠市場。日本債。十一日爲前日紐育市場暴騰波動。及日本經濟界全體安定。又電力外債買入計可。亦均好感。

倫敦消息。本埠市場。日本債。十一日爲前日紐育市場暴騰波動。及日本經濟界全體安定。又電力外債買入計可。亦均好感。

軍縮幹部開會

蔣府消息。軍縮幹部會。十二日午後三時開會。約議三十分間。又擬今後數日。一般的討議。以革正停頓狀態。一般委員會。十五日午後開會云。

蔣府消息。軍縮幹部會。十二日午後三時開會。約議三十分間。又擬今後數日。一般的討議。以革正停頓狀態。一般委員會。十五日午後開會云。

遺于軍配澤河

赴昌黎消息。何應欽。因灤西方面各軍長電請。擬造士學忠軍三千增援。該隊九日午前八時半。自北平到灤州。速我配備灤河一帶云。

赴昌黎消息。何應欽。因灤西方面各軍長電請。擬造士學忠軍三千增援。該隊九日午前八時半。自北平到灤州。速我配備灤河一帶云。

我軍進石匣鎮

古北口消息。西部隊。陷敵行爆擊。而戰車隊。襲進尤大成功。但西部隊戰功爲一戰勝有力原因云。

古北口消息。西部隊。陷敵行爆擊。而戰車隊。襲進尤大成功。但西部隊戰功爲一戰勝有力原因云。

敵軍退如雪崩

所開緊急陣。昏楊杰自計畫構築。某國軍人直接指導。約以一萬二千兵步協敵軍拋棄。十一日午前八時半。至午後五時半。如雪崩退。走南方。是日我飛行隊。與地上部隊協力。敢行爆擊。而戰車隊。襲進尤大成功。但西部隊戰功爲一戰勝有力原因云。

所開緊急陣。昏楊杰自計畫構築。某國軍人直接指導。約以一萬二千兵步協敵軍拋棄。十一日午前八時半。至午後五時半。如雪崩退。走南方。是日我飛行隊。與地上部隊協力。敢行爆擊。而戰車隊。襲進尤大成功。但西部隊戰功爲一戰勝有力原因云。

敵軍退如雪崩

所開緊急陣。昏楊杰自計畫構築。某國軍人直接指導。約以一萬二千兵步協敵軍拋棄。十一日午前八時半。至午後五時半。如雪崩退。走南方。是日我飛行隊。與地上部隊協力。敢行爆擊。而戰車隊。襲進尤大成功。但西部隊戰功爲一戰勝有力原因云。

所開緊急陣。昏楊杰自計畫構築。某國軍人直接指導。約以一萬二千兵步協敵軍拋棄。十一日午前八時半。至午後五時半。如雪崩退。走南方。是日我飛行隊。與地上部隊協力。敢行爆擊。而戰車隊。襲進尤大成功。但西部隊戰功爲一戰勝有力原因云。

中外要電

占永平東塞庄

東京消息。陸軍公表如左

一、平賀部隊。五月九日早朝。完全占據永平。

二、池田部隊。五月九日占據東塞庄。

南省庄大陣地

泰天消息。何應欽。兒密雲方面。風雲之急。於南省北附近。構築大陣地。特備戰車隊。堀戰車壕云。

主力冒險續渡

遼安消息。中國軍陽動之

軍縮幹部開會

蔣府消息。軍縮幹部會。十二日午後三時開會。約議三十分間。又擬今後數日。一般的討議。以革正停頓狀態。一般委員會。十五日午後開會云。

遺于軍配澤河

赴昌黎消息。何應欽。因灤西方面各軍長電請。擬造士學忠軍三千增援。該隊九日午前八時半。自北平到灤州。速我配備灤河一帶云。

我軍進石匣鎮

古北口消息。西部隊。陷敵行爆擊。而戰車隊。襲進尤大成功。但西部隊戰功爲一戰勝有力原因云。

敵軍退如雪崩

所開緊急陣。昏楊杰自計畫構築。某國軍人直接指導。約以一萬二千兵步協敵軍拋棄。十一日午前八時半。至午後五時半。如雪崩退。走南方。是日我飛行隊。與地上部隊協力。敢行爆擊。而戰車隊。襲進尤大成功。但西部隊戰功爲一戰勝有力原因云。

臺北州畜產技術員會

臺北州欲圖畜產事務連絡統制。以期振興。召集州下各市郡。及畜產組合技術員。于來十八九兩日。假州會議室。開畜產技術員協議會。其協商事項。種牡豚配付種豚。血統登記。投稿文。教局學務課內教育研究論文分集係。而封筒朱書「教育研究論文」。于來十月三十日。截止。審查結果。于明年二月一日發表。

臺北州欲圖畜產事務連絡統制。以期振興。召集州下各市郡。及畜產組合技術員。于來十八九兩日。假州會議室。開畜產技術員協議會。其協商事項。種牡豚配付種豚。血統登記。

包種茶上市日增 茶館未開灣積無數 價比前年漲有二圓

大稻埕。最近茶市。據臺灣茶共同販賣所。于十二日調查。本年春茶商況。目下粗製包種茶出貨。日見激增。市面頗活氣。然于買賣狀態。因再製茶館。南方五厂。建坪二百餘坪。將現在本島式家屋買收。改築爲二十四戶小住宅。專貸貧民。一戶按六坪。

大稻埕。最近茶市。據臺灣茶共同販賣所。于十二日調查。本年春茶商況。目下粗製包種茶出貨。日見激增。市面頗活氣。然于買賣狀態。因再製茶館。南方五厂。建坪二百餘坪。將現在本島式家屋買收。改築爲二十四戶小住宅。專貸貧民。一戶按六坪。

屏東地方 降雨十八粍

屏東地方。久不見滴雨。去十一日下午四時。沛然降雨。至十二朝雨歇。區域僅屏東街。附近而已。雨量不過十八粍。然經四十八日不雨。一般頗喜悅云。

端艇失火推翻 船長受火傷

臺灣運輸會社所有之發動機端艇兎號。黎留于淡水河。去十二日午前五時。

厦門賭博殺人事件 被告等恐慌取下控訴

本居地臺北市永樂町人。現住厦門。思明南路。苦力王俊德。年二十六。同新莊郡蘆洲庄三重埔人。現住厦門思明東路。漁業林庆辰。年二十七兩名。在厦門犯殺人罪。控訴審公判。去十二日。開于臺北高等法院覆審部。我聞。被告兩名。係無賴漢。恐被捕。往臺東。潛導所。因窓航對岸。被對岸我領事館捕住遣還。在船中躍入海中逃走。客住館內。其房內遺。現金二百餘圓。友人陳淦海。及通稱英爪。牛者。（氏名不詳）赴厦門。偷袋街。臺灣人林清。埕所經營賭場。俊德卽與賭徒十數名。結夥數十人。帶棍棒。往襲擊。

賭骰九罰金

新竹州中壢郡楊梅庄。楊梅人。現住南投郡下中寮庄。

兩不良少年 竊人之刀 常懷之身中

北署刑事。去十二日。拘不良少年二名。卽住大橋町。中國人。林能江。年十七。同江再陽。年十八。

四無賴漢 恐喝買路錢 北署捕住二名

臺北市。太平町人。林口人。年二十二。與下埤頭陳氏某婦。年二十。去十日下午十一時半。同伴。由大稻埕。欲往女家。途至下埤頭一二番地處。突由路邊。四出無賴漢四名。似持臺灣刀。阻住去路。效布袋戲所開綠林強盜。言語係吾輩所聲。欲通過。須留下買路錢。遂下手搜查林身體。不得一錢。卽揮拳毆之。並云大稻埕無租借。皆俱服從吾等命令。若敢將此事。密訴北署。必定將汝等殺死。事入北署之耳。各防犯係總出。搜查結局。知爲市內下埤頭逃犯。年三十三。一陳逃犯。年三十。經將兩名拘住究問。外二名。繼續搜查中云。

新聲館火災詳聞 戲館損失四萬餘圓 館主個人六千餘圓 原因爲煙筒漏火

既報。去十一日午後三時。失。五十分頃。基隆市。媽祖。火災保險金。殆處。借櫃者之所有。此後新築。須再。投資。該戲館對面（卽北方）。蹶先致。顏慈吟外諸氏。三層樓屋數十棟。鱗次櫛比。僅隔六間之道路。若非當日。適值北東風。雖保不致類燒云。

端艇失火推翻 船長受火傷

臺灣運輸會社所有之發動機端艇兎號。黎留于淡水河。去十二日午前五時。

賭骰九罰金

新竹州中壢郡楊梅庄。楊梅人。現住南投郡下中寮庄。

開主婦會

彰化郡秀水庄。去十二日午後一時起。在竹厝仔特定部落會場。開主婦會。是庄出席者主婦。約六十餘名。先由康醫師。述衛生上一般。並衛生一般。次林會計役。對五月節。陳醫師將育兒方法。注意等。詳細講演。至五時散會。

彰化郡秀水庄。去十二日午後一時起。在竹厝仔特定部落會場。開主婦會。是庄出席者主婦。約六十餘名。先由康醫師。述衛生上一般。並衛生一般。次林會計役。對五月節。陳醫師將育兒方法。注意等。詳細講演。至五時散會。

北港 產業礙商

北港郡。爲左記事項。去十二日午前九時。召集郡下各街庄助役。產業技術員。于郡廳會議室開協商會。

一、諮問事項。▲四月中各街庄所實施發展施設指導及民欲施設及民指導事項。

二、協商事項。▲街庄產業技術員設置例。每月二回開催。

三、指導事項。▲零農廢除。▲苗代改本田灌漑四、注意事項。▲苗代及本田灌漑所關。▲耕鹽搜索所關。▲木麻黃造林計畫所關。

北港郡。爲左記事項。去十二日午前九時。召集郡下各街庄助役。產業技術員。于郡廳會議室開協商會。

一、諮問事項。▲四月中各街庄所實施發展施設指導及民欲施設及民指導事項。

二、協商事項。▲街庄產業技術員設置例。每月二回開催。

三、指導事項。▲零農廢除。▲苗代改本田灌漑四、注意事項。▲苗代及本田灌漑所關。▲耕鹽搜索所關。▲木麻黃造林計畫所關。

贈椅公園

北港小學校前噴水池。乃一般游玩小公園。此回由當地有志者年委務氏。寄贈長木椅四塊。欲以便遊客之供憩云。

北港小學校前噴水池。乃一般游玩小公園。此回由當地有志者年委務氏。寄贈長木椅四塊。欲以便遊客之供憩云。

複線工事

臺南

庄長上京

爲峽

交通不備

華軍增俸運動

上海消息。國民政府。爲財政難。托名抗日國難。以五割減俸。告之軍人。衆軍不滿。相與計畫增俸運動。決定要求如左。

一、大將七割。中將六割。少將七割。大佐八割。中佐九割。尉官以下十割。增給。

一、以上自六月實行。

二、池田部隊。五月九日占據東塞庄。

南省庄大陣地

泰天消息。何應欽。兒密雲方面。風雲之急。於南省北附近。構築大陣地。特備戰車隊。堀戰車壕云。

主力冒險續渡

遼安消息。中國軍陽動之

我軍進石匣鎮

古北口消息。西部隊。陷敵行爆擊。而戰車隊。襲進尤大成功。但西部隊戰功爲一戰勝有力原因云。

英國日本債昂

倫敦消息。本埠市場。日本債。十一日爲前日紐育市場暴騰波動。及日本經濟界全體安定。又電力外債買入計可。亦均好感。

軍縮幹部開會

蔣府消息。軍縮幹部會。十二日午後三時開會。約議三十分間。又擬今後數日。一般的討議。以革正停頓狀態。一般委員會。十五日午後開會云。

遺于軍配澤河

赴昌黎消息。何應欽。因灤西方面各軍長電請。擬造士學忠軍三千增援。該隊九日午前八時半。自北平到灤州。速我配備灤河一帶云。

敵軍退如雪崩

所開緊急陣。昏楊杰自計畫構築。某國軍人直接指導。約以一萬二千兵步協敵軍拋棄。十一日午前八時半。至午後五時半。如雪崩退。走南方。是日我飛行隊。與地上部隊協力。敢行爆擊。而戰車隊。襲進尤大成功。但西部隊戰功爲一戰勝有力原因云。

人事

▲谷村警務課長。兼警務課長。

▲東京婦人每日新聞社長。伊藤欽亮。寅男氏。去六日。於小石川區。自宅。逝。享年四十有四云。

▲北港街長。少狹氏之令嬢。榮子。現就職于臺北赤十字病院。新婦則畢業於北部。女學云。

▲斗六郡古坑庄。前任。林子明。氏。去十一日。在同所開設。茶業組合。事務所。舉行。發會式。開始。

▲谷村警務課長。兼警務課長。

▲東京婦人每日新聞社長。伊藤欽亮。寅男氏。去六日。於小石川區。自宅。逝。享年四十有四云。

▲北港街長。少狹氏之令嬢。榮子。現就職于臺北赤十字病院。新婦則畢業於北部。女學云。

▲斗六郡古坑庄。前任。林子明。氏。去十一日。在同所開設。茶業組合。事務所。舉行。發會式。開始。

彰化

商工總會

臺中州彰化商工會。定來十四日午一九時起。在南門双美樓上。照左記事項。開總會。

一、昭和七年度會務報告並會計報告之件。二、規約一部改正之件。三、役員全部任期滿了付改選之件。

臺中州彰化商工會。定來十四日午一九時起。在南門双美樓上。照左記事項。開總會。

一、昭和七年度會務報告並會計報告之件。二、規約一部改正之件。三、役員全部任期滿了付改選之件。

振興發會

臺中州彰化街役場。與奇發會。去十二日午前十時半。在林安自宅。欲編。一同決議。慶止結首輪流爲爐主。而以會員中輪流當之。欲對管理者交涉。多支出費用。以充祭典。是夜會員四十餘名。一同在板橋慈宮內媽祖前。誓定林先國氏。爲明年新爐主云。

臺中州彰化街役場。與奇發會。去十二日午前十時半。在林安自宅。欲編。一同決議。慶止結首輪流爲爐主。而以會員中輪流當之。欲對管理者交涉。多支出費用。以充祭典。是夜會員四十餘名。一同在板橋慈宮內媽祖前。誓定林先國氏。爲明年新爐主云。

板橋姑婆會 筈定新爐主

海山郡板橋林姓。自前清所組織。聖母會（俗稱姑婆會）有土地。在桃園郡大園庄。田一甲餘。管理者林鵲藩。每年值支出金六十圓。以五結首輪流辦理祭典。並演戲諸費。奈經費有限。辦理殊艱。致冒員中。頗起風波。去十二月十六日午後六時。在林安自宅欲編。一同決議。慶止結首輪流爲爐主。而以會員中輪流當之。欲對管理者交涉。多支出費用。以充祭典。是夜會員四十餘名。一同在板橋慈宮內媽祖前。誓定林先國氏。爲明年新爐主云。

商工總會

臺中州彰化商工會。定來十四日午一九時起。在南門双美樓上。照左記事項。開總會。

一、昭和七年度會務報告並會計報告之件。二、規約一部改正之件。三、役員全部任期滿了付改選之件。

振興發會

臺中州彰化街役場。與奇發會。去十二日午前十時半。在林安自宅欲編。一同決議。慶止結首輪流爲爐主。而以會員中輪流當之。欲對管理者交涉。多支出費用。以充祭典。是夜會員四十餘名。一同在板橋慈宮內媽祖前。誓定林先國氏。爲明年新爐主云。

板橋姑婆會 筈定新爐主

海山郡板橋林姓。自前清所組織。聖母會（俗稱姑婆會）有土地。在桃園郡大園庄。田一甲餘。管理者林鵲藩。每年值支出金六十圓。以五結首輪流辦理祭典。並演戲諸費。奈經費有限。辦理殊艱。致冒員中。頗起風波。去十二月十六日午後六時。在林安自宅欲編。一同決議。慶止結首輪流爲爐主。而以會員中輪流當之。欲對管理者交涉。多支出費用。以充祭典。是夜會員四十餘名。一同在板橋慈宮內媽祖前。誓定林先國氏。爲明年新爐主云。

是非

溫泉鄉。安能爲國爲社會出力耶。此種家庭。先設法使之簡單化何如。（歐洲反對者近來思想穩化。欠缺人。不獨不背倫理。反感傷或及傷社會。）（看作此。欲設該路。延長至大溪。改良。）（有自動車。至大溪八月末。拍時當局指定往往如紅樓夢所載賈寶玉等。非年少男女梁々情話。則請酒更思分外之性慾耶。（及人不在之）

溫泉鄉。安能爲國爲社會出力耶。此種家庭。先設法使之簡單化何如。（歐洲反對者近來思想穩化。欠缺人。不獨不背倫理。反感傷或及傷社會。）（看作此。欲設該路。延長至大溪。改良。）（有自動車。至大溪八月末。拍時當局指定往往如紅樓夢所載賈寶玉等。非年少男女梁々情話。則請酒更思分外之性慾耶。（及人不在之）

贈彩牌勞

贈彩牌勞

會議

會議

辯護士事務員 犯橫領罪 受北署檢擧

臺北市下奎府町。二丁目百八十二番地。某辯護士事務員。重。爲假名佐陳。財樹。年二十八。頃。日前。受北署。署濱山。陳。培甲兩。刑事檢擧。嚴重取調。陳於昭和三年。勤務。爲。運輸組合小使。與他二名。共謀拐帶。公金二萬八千餘圓。受處懲役二年。昭和五年十月出獄。以後。于。某。辯護士事務員。然。欲。再。犯橫領。由市內。新竹。桃園。宜蘭。基隆各方面。五二十數回。詐取詐欺費。十五。或橫領保證金數千。十六。合計。四百三十圓云。

臺北市下奎府町。二丁目百八十二番地。某辯護士事務員。重。爲假名佐陳。財樹。年二十八。頃。日前。受北署。署濱山。陳。培甲兩。刑事檢擧。嚴重取調。陳於昭和三年。勤務。爲。運輸組合小使。與他二名。共謀拐帶。公金二萬八千餘圓。受處懲役二年。昭和五年十月出獄。以後。于。某。辯護士事務員。然。欲。再。犯橫領。由市內。新竹。桃園。宜蘭。基隆各方面。五二十數回。詐取詐欺費。十五。或橫領保證金數千。十六。合計。四百三十圓云。

犯橫領罪 受北署檢擧

臺北市下奎府町。二丁目百八十二番地。某辯護士事務員。重。爲假名佐陳。財樹。年二十八。頃。日前。受北署。署濱山。陳。培甲兩。刑事檢擧。嚴重取調。陳於昭和三年。勤務。爲。運輸組合小使。與他二名。共謀拐帶。公金二萬八千餘圓。受處懲役二年。昭和五年十月出獄。以後。于。某。辯護士事務員。然。欲。再。犯橫領。由市內。新竹。桃園。宜蘭。基隆各方面。五二十數回。詐取詐欺費。十五。或橫領保證金數千。十六。合計。四百三十圓云。

兩不良少年 竊人之刀 常懷之身中

北署刑事。去十二日。拘不良少年二名。卽住大橋町。中國人。林能江。年十七。同江再陽。年十八。

四無賴漢 恐喝買路錢 北署捕住二名

臺北市。太平町人。林口人。年二十二。與下埤頭陳氏某婦。年二十。去十日下午十一時半。同伴。由大稻埕。欲往女家。途至下埤頭一二番地處。突由路邊。四出無賴漢四名。似持臺灣刀。阻住去路。效布袋戲所開綠林強盜。言語係吾輩所聲。欲通過。須留下買路錢。遂下手搜查林身體。不得一錢。卽揮拳毆之。並云大稻埕無租借。皆俱服從吾等命令。若敢將此事。密訴北署。必定將汝等殺死。事入北署之耳。各防犯係總出。搜查結局。知爲市內下埤頭逃犯。年三十三。一陳逃犯。年三十。經將兩名拘住究問。外二名。繼續搜查中云。

交通不備

華軍增俸運動

上海消息。國民政府。爲財政難。托名抗日國難。以五割減俸。告之軍人。衆軍不滿。相與計畫增俸運動。決定要求如左。

一、大將七割。中將六割。少將七割。大佐八割。中佐九割。尉官以下十割。增給。

一、以上自六月實行。

二、池田部隊。五月九日占據東塞庄。

南省庄大陣地

泰天消息。何應欽。兒密雲方面。風雲之急。於南省北附近。構築大陣地。特備戰車

臺灣日日新報

（原稿締切）（明治一一年一月五日第三種郵便物認可）

昭和八年五月九日（日曜日）

本日夕刊共十六頁

若松町・新入船・榮町・榮町一丁目・榮町二丁目・榮町三丁目・榮町四丁目・榮町五丁目・榮町六丁目・榮町七丁目・榮町八丁目・榮町九丁目・榮町十丁目・榮町十一丁目・榮町十二丁目・榮町十三丁目・榮町十四丁目・榮町十五丁目・榮町十六丁目・榮町十七丁目・榮町十八丁目・榮町十九丁目・榮町二十丁目・榮町二十一丁目・榮町二十二丁目・榮町二十三丁目・榮町二十四丁目・榮町二十五丁目・榮町二十六丁目・榮町二十七丁目・榮町二十八丁目・榮町二十九丁目・榮町三十丁目・榮町三十一丁目・榮町三十二丁目・榮町三十三丁目・榮町三十四丁目・榮町三十五丁目・榮町三十六丁目・榮町三十七丁目・榮町三十八丁目・榮町三十九丁目・榮町四十丁目・榮町四十一丁目・榮町四十二丁目・榮町四十三丁目・榮町四十四丁目・榮町四十五丁目・榮町四十六丁目・榮町四十七丁目・榮町四十八丁目・榮町四十九丁目・榮町五十丁目・榮町五十一丁目・榮町五十二丁目・榮町五十三丁目・榮町五十四丁目・榮町五十五丁目・榮町五十六丁目・榮町五十七丁目・榮町五十八丁目・榮町五十九丁目・榮町六十丁目・榮町六十一丁目・榮町六十二丁目・榮町六十三丁目・榮町六十四丁目・榮町六十五丁目・榮町六十六丁目・榮町六十七丁目・榮町六十八丁目・榮町六十九丁目・榮町七十丁目・榮町七十一丁目・榮町七十二丁目・榮町七十三丁目・榮町七十四丁目・榮町七十五丁目・榮町七十六丁目・榮町七十七丁目・榮町七十八丁目・榮町七十九丁目・榮町八十丁目・榮町八十一丁目・榮町八十二丁目・榮町八十三丁目・榮町八十四丁目・榮町八十五丁目・榮町八十六丁目・榮町八十七丁目・榮町八十八丁目・榮町八十九丁目・榮町九十丁目・榮町九十一丁目・榮町九十二丁目・榮町九十三丁目・榮町九十四丁目・榮町九十五丁目・榮町九十六丁目・榮町九十七丁目・榮町九十八丁目・榮町九十九丁目・榮町百丁目・榮町百一丁目・榮町百二丁目・榮町百三丁目・榮町百四丁目・榮町百五丁目・榮町百六丁目・榮町百七丁目・榮町百八丁目・榮町百九丁目・榮町百十丁目・榮町百十一丁目・榮町百十二丁目・榮町百十三丁目・榮町百十四丁目・榮町百十五丁目・榮町百十六丁目・榮町百十七丁目・榮町百十八丁目・榮町百十九丁目・榮町百二十丁目・榮町百二十一丁目・榮町百二十二丁目・榮町百二十三丁目・榮町百二十四丁目・榮町百二十五丁目・榮町百二十六丁目・榮町百二十七丁目・榮町百二十八丁目・榮町百二十九丁目・榮町百三十丁目・榮町百三十一丁目・榮町百三十二丁目・榮町百三十三丁目・榮町百三十四丁目・榮町百三十五丁目・榮町百三十六丁目・榮町百三十七丁目・榮町百三十八丁目・榮町百三十九丁目・榮町百四十丁目・榮町百四十一丁目・榮町百四十二丁目・榮町百四十三丁目・榮町百四十四丁目・榮町百四十五丁目・榮町百四十六丁目・榮町百四十七丁目・榮町百四十八丁目・榮町百四十九丁目・榮町百五十丁目・榮町百五十一丁目・榮町百五十二丁目・榮町百五十三丁目・榮町百五十四丁目・榮町百五十五丁目・榮町百五十六丁目・榮町百五十七丁目・榮町百五十八丁目・榮町百五十九丁目・榮町百六十丁目・榮町百六十一丁目・榮町百六十二丁目・榮町百六十三丁目・榮町百六十四丁目・榮町百六十五丁目・榮町百六十六丁目・榮町百六十七丁目・榮町百六十八丁目・榮町百六十九丁目・榮町百七十丁目・榮町百七十一丁目・榮町百七十二丁目・榮町百七十三丁目・榮町百七十四丁目・榮町百七十五丁目・榮町百七十六丁目・榮町百七十七丁目・榮町百七十八丁目・榮町百七十九丁目・榮町百八十丁目・榮町百八十一丁目・榮町百八十二丁目・榮町百八十三丁目・榮町百八十四丁目・榮町百八十五丁目・榮町百八十六丁目・榮町百八十七丁目・榮町百八十八丁目・榮町百八十九丁目・榮町百九十丁目・榮町百九十一丁目・榮町百九十二丁目・榮町百九十三丁目・榮町百九十四丁目・榮町百九十五丁目・榮町百九十六丁目・榮町百九十七丁目・榮町百九十八丁目・榮町百九十九丁目・榮町二百丁目・榮町二百一丁目・榮町二百二丁目・榮町二百三丁目・榮町二百四丁目・榮町二百五丁目・榮町二百六丁目・榮町二百七丁目・榮町二百八丁目・榮町二百九丁目・榮町二百十丁目・榮町二百十一丁目・榮町二百十二丁目・榮町二百十三丁目・榮町二百十四丁目・榮町二百十五丁目・榮町二百十六丁目・榮町二百十七丁目・榮町二百十八丁目・榮町二百十九丁目・榮町二百二十丁目・榮町二百二十一丁目・榮町二百二十二丁目・榮町二百二十三丁目・榮町二百二十四丁目・榮町二百二十五丁目・榮町二百二十六丁目・榮町二百二十七丁目・榮町二百二十八丁目・榮町二百二十九丁目・榮町二百三十丁目・榮町二百三十一丁目・榮町二百三十二丁目・榮町二百三十三丁目・榮町二百三十四丁目・榮町二百三十五丁目・榮町二百三十六丁目・榮町二百三十七丁目・榮町二百三十八丁目・榮町二百三十九丁目・榮町二百四十丁目・榮町二百四十一丁目・榮町二百四十二丁目・榮町二百四十三丁目・榮町二百四十四丁目・榮町二百四十五丁目・榮町二百四十六丁目・榮町二百四十七丁目・榮町二百四十八丁目・榮町二百四十九丁目・榮町二百五十丁目・榮町二百五十一丁目・榮町二百五十二丁目・榮町二百五十三丁目・榮町二百五十四丁目・榮町二百五十五丁目・榮町二百五十六丁目・榮町二百五十七丁目・榮町二百五十八丁目・榮町二百五十九丁目・榮町二百六十丁目・榮町二百六十一丁目・榮町二百六十二丁目・榮町二百六十三丁目・榮町二百六十四丁目・榮町二百六十五丁目・榮町二百六十六丁目・榮町二百六十七丁目・榮町二百六十八丁目・榮町二百六十九丁目・榮町二百七十丁目・榮町二百七十一丁目・榮町二百七十二丁目・榮町二百七十三丁目・榮町二百七十四丁目・榮町二百七十五丁目・榮町二百七十六丁目・榮町二百七十七丁目・榮町二百七十八丁目・榮町二百七十九丁目・榮町二百八十丁目・榮町二百八十一丁目・榮町二百八十二丁目・榮町二百八十三丁目・榮町二百八十四丁目・榮町二百八十五丁目・榮町二百八十六丁目・榮町二百八十七丁目・榮町二百八十八丁目・榮町二百八十九丁目・榮町二百九十丁目・榮町二百九十一丁目・榮町二百九十二丁目・榮町二百九十三丁目・榮町二百九十四丁目・榮町二百九十五丁目・榮町二百九十六丁目・榮町二百九十七丁目・榮町二百九十八丁目・榮町二百九十九丁目・榮町三百丁目・榮町三百一丁目・榮町三百二丁目・榮町三百三丁目・榮町三百四丁目・榮町三百五丁目・榮町三百六丁目・榮町三百七丁目・榮町三百八丁目・榮町三百九丁目・榮町三百十丁目・榮町三百十一丁目・榮町三百十二丁目・榮町三百十三丁目・榮町三百十四丁目・榮町三百十五丁目・榮町三百十六丁目・榮町三百十七丁目・榮町三百十八丁目・榮町三百十九丁目・榮町三百二十丁目・榮町三百二十一丁目・榮町三百二十二丁目・榮町三百二十三丁目・榮町三百二十四丁目・榮町三百二十五丁目・榮町三百二十六丁目・榮町三百二十七丁目・榮町三百二十八丁目・榮町三百二十九丁目・榮町三百三十丁目・榮町三百三十一丁目・榮町三百三十二丁目・榮町三百三十三丁目・榮町三百三十四丁目・榮町三百三十五丁目・榮町三百三十六丁目・榮町三百三十七丁目・榮町三百三十八丁目・榮町三百三十九丁目・榮町三百四十丁目・榮町三百四十一丁目・榮町三百四十二丁目・榮町三百四十三丁目・榮町三百四十四丁目・榮町三百四十五丁目・榮町三百四十六丁目・榮町三百四十七丁目・榮町三百四十八丁目・榮町三百四十九丁目・榮町三百五十丁目・榮町三百五十一丁目・榮町三百五十二丁目・榮町三百五十三丁目・榮町三百五十四丁目・榮町三百五十五丁目・榮町三百五十六丁目・榮町三百五十七丁目・榮町三百五十八丁目・榮町三百五十九丁目・榮町三百六十丁目・榮町三百六十一丁目・榮町三百六十二丁目・榮町三百六十三丁目・榮町三百六十四丁目・榮町三百六十五丁目・榮町三百六十六丁目・榮町三百六十七丁目・榮町三百六十八丁目・榮町三百六十九丁目・榮町三百七十丁目・榮町三百七十一丁目・榮町三百七十二丁目・榮町三百七十三丁目・榮町三百七十四丁目・榮町三百七十五丁目・榮町三百七十六丁目・榮町三百七十七丁目・榮町三百七十八丁目・榮町三百七十九丁目・榮町三百八十丁目・榮町三百八十一丁目・榮町三百八十二丁目・榮町三百八十三丁目・榮町三百八十四丁目・榮町三百八十五丁目・榮町三百八十六丁目・榮町三百八十七丁目・榮町三百八十八丁目・榮町三百八十九丁目・榮町三百九十丁目・榮町三百九十一丁目・榮町三百九十二丁目・榮町三百九十三丁目・榮町三百九十四丁目・榮町三百九十五丁目・榮町三百九十六丁目・榮町三百九十七丁目・榮町三百九十八丁目・榮町三百九十九丁目・榮町四百丁目・榮町四百一丁目・榮町四百二丁目・榮町四百三丁目・榮町四百四丁目・榮町四百五丁目・榮町四百六丁目・榮町四百七丁目・榮町四百八丁目・榮町四百九丁目・榮町四百十丁目・榮町四百十一丁目・榮町四百十二丁目・榮町四百十三丁目・榮町四百十四丁目・榮町四百十五丁目・榮町四百十六丁目・榮町四百十七丁目・榮町四百十八丁目・榮町四百十九丁目・榮町四百二十丁目・榮町四百二十一丁目・榮町四百二十二丁目・榮町四百二十三丁目・榮町四百二十四丁目・榮町四百二十五丁目・榮町四百二十六丁目・榮町四百二十七丁目・榮町四百二十八丁目・榮町四百二十九丁目・榮町四百三十丁目・榮町四百三十一丁目・榮町四百三十二丁目・榮町四百三十三丁目・榮町四百三十四丁目・榮町四百三十五丁目・榮町四百三十六丁目・榮町四百三十七丁目・榮町四百三十八丁目・榮町四百三十九丁目・榮町四百四十丁目・榮町四百四十一丁目・榮町四百四十二丁目・榮町四百四十三丁目・榮町四百四十四丁目・榮町四百四十五丁目・榮町四百四十六丁目・榮町四百四十七丁目・榮町四百四十八丁目・榮町四百四十九丁目・榮町四百五十丁目・榮町四百五十一丁目・榮町四百五十二丁目・榮町四百五十三丁目・榮町四百五十四丁目・榮町四百五十五丁目・榮町四百五十六丁目・榮町四百五十七丁目・榮町四百五十八丁目・榮町四百五十九丁目・榮町四百六十丁目・榮町四百六十一丁目・榮町四百六十二丁目・榮町四百六十三丁目・榮町四百六十四丁目・榮町四百六十五丁目・榮町四百六十六丁目・榮町四百六十七丁目・榮町四百六十八丁目・榮町四百六十九丁目・榮町四百七十丁目・榮町四百七十一丁目・榮町四百七十二丁目・榮町四百七十三丁目・榮町四百七十四丁目・榮町四百七十五丁目・榮町四百七十六丁目・榮町四百七十七丁目・榮町四百七十八丁目・榮町四百七十九丁目・榮町四百八十丁目・榮町四百八十一丁目・榮町四百八十二丁目・榮町四百八十三丁目・榮町四百八十四丁目・榮町四百八十五丁目・榮町四百八十六丁目・榮町四百八十七丁目・榮町四百八十八丁目・榮町四百八十九丁目・榮町四百九十丁目・榮町四百九十一丁目・榮町四百九十二丁目・榮町四百九十三丁目・榮町四百九十四丁目・榮町四百九十五丁目・榮町四百九十六丁目・榮町四百九十七丁目・榮町四百九十八丁目・榮町四百九十九丁目・榮町五百丁目・榮町五百一丁目・榮町五百二丁目・榮町五百三丁目・榮町五百四丁目・榮町五百五丁目・榮町五百六丁目・榮町五百七丁目・榮町五百八丁目・榮町五百九丁目・榮町五百十丁目・榮町五百十一丁目・榮町五百十二丁目・榮町五百十三丁目・榮町五百十四丁目・榮町五百十五丁目・榮町五百十六丁目・榮町五百十七丁目・榮町五百十八丁目・榮町五百十九丁目・榮町五百二十丁目・榮町五百二十一丁目・榮町五百二十二丁目・榮町五百二十三丁目・榮町五百二十四丁目・榮町五百二十五丁目・榮町五百二十六丁目・榮町五百二十七丁目・榮町五百二十八丁目・榮町五百二十九丁目・榮町五百三十丁目・榮町五百三十一丁目・榮町五百三十二丁目・榮町五百三十三丁目・榮町五百三十四丁目・榮町五百三十五丁目・榮町五百三十六丁目・榮町五百三十七丁目・榮町五百三十八丁目・榮町五百三十九丁目・榮町五百四十丁目・榮町五百四十一丁目・榮町五百四十二丁目・榮町五百四十三丁目・榮町五百四十四丁目・榮町五百四十五丁目・榮町五百四十六丁目・榮町五百四十七丁目・榮町五百四十八丁目・榮町五百四十九丁目・榮町五百五十丁目・榮町五百五十一丁目・榮町五百五十二丁目・榮町五百五十三丁目・榮町五百五十四丁目・榮町五百五十五丁目・榮町五百五十六丁目・榮町五百五十七丁目・榮町五百五十八丁目・榮町五百五十九丁目・榮町五百六十丁目・榮町五百六十一丁目・榮町五百六十二丁目・榮町五百六十三丁目・榮町五百六十四丁目・榮町五百六十五丁目・榮町五百六十六丁目・榮町五百六十七丁目・榮町五百六十八丁目・榮町五百六十九丁目・榮町五百七十丁目・榮町五百七十一丁目・榮町五百七十二丁目・榮町五百七十三丁目・榮町五百七十四丁目・榮町五百七十五丁目・榮町五百七十六丁目・榮町五百七十七丁目・榮町五百七十八丁目・榮町五百七十九丁目・榮町五百八十丁目・榮町五百八十一丁目・榮町五百八十二丁目・榮町五百八十三丁目・榮町五百八十四丁目・榮町五百八十五丁目・榮町五百八十六丁目・榮町五百八十七丁目・榮町五百八十八丁目・榮町五百八十九丁目・榮町五百九十丁目・榮町五百九十一丁目・榮町五百九十二丁目・榮町五百九十三丁目・榮町五百九十四丁目・榮町五百九十五丁目・榮町五百九十六丁目・榮町五百九十七丁目・榮町五百九十八丁目・榮町五百九十九丁目・榮町六百丁目・榮町六百一丁目・榮町六百二丁目・榮町六百三丁目・榮町六百四丁目・榮町六百五丁目・榮町六百六丁目・榮町六百七丁目・榮町六百八丁目・榮町六百九丁目・榮町六百十丁目・榮町六百十一丁目・榮町六百十二丁目・榮町六百十三丁目・榮町六百十四丁目・榮町六百十五丁目・榮町六百十六丁目・榮町六百十七丁目・榮町六百十八丁目・榮町六百十九丁目・榮町六百二十丁目・榮町六百二十一丁目・榮町六百二十二丁目・榮町六百二十三丁目・榮町六百二十四丁目・榮町六百二十五丁目・榮町六百二十六丁目・榮町六百二十七丁目・榮町六百二十八丁目・榮町六百二十九丁目・榮町六百三十丁目・榮町六百三十一丁目・榮町六百三十二丁目・榮町六百三十三丁目・榮町六百三十四丁目・榮町六百三十五丁目・榮町六百三十六丁目・榮町六百三十七丁目・榮町六百三十八丁目・榮町六百三十九丁目・榮町六百四十丁目・榮町六百四十一丁目・榮町六百四十二丁目・榮町六百四十三丁目・榮町六百四十四丁目・榮町六百四十五丁目・榮町六百四十六丁目・榮町六百四十七丁目・榮町六百四十八丁目・榮町六百四十九丁目・榮町六百五十丁目・榮町六百五十一丁目・榮町六百五十二丁目・榮町六百五十三丁目・榮町六百五十四丁目・榮町六百五十五丁目・榮町六百五十六丁目・榮町六百五十七丁目・榮町六百五十八丁目・榮町六百五十九丁目・榮町六百六十丁目・榮町六百六十一丁目・榮町六百六十二丁目・榮町六百六十三丁目・榮町六百六十四丁目・榮町六百六十五丁目・榮町六百六十六丁目・榮町六百六十七丁目・榮町六百六十八丁目・榮町六百六十九丁目・榮町六百七十丁目・榮町六百七十一丁目・榮町六百七十二丁目・榮町六百七十三丁目・榮町六百七十四丁目・榮町六百七十五丁目・榮町六百七十六丁目・榮町六百七十七丁目・榮町六百七十八丁目・榮町六百七十九丁目・榮町六百八十丁目・榮町六百八十一丁目・榮町六百八十二丁目・榮町六百八十三丁目・榮町六百八十四丁目・榮町六百八十五丁目・榮町六百八十六丁目・榮町六百八十七丁目・榮町六百八十八丁目・榮町六百八十九丁目・榮町六百九十丁目・榮町六百九十一丁目・榮町六百九十二丁目・榮町六百九十三丁目・榮町六百九十四丁目・榮町六百九十五丁目・榮町六百九十六丁目・榮町六百九十七丁目・榮町六百九十八丁目・榮町六百九十九丁目・榮町七百丁目・榮町七百一丁目・榮町七百二丁目・榮町七百三丁目・榮町七百四丁目・榮町七百五丁目・榮町七百六丁目・榮町七百七丁目・榮町七百八丁目・榮町七百九丁目・榮町七百十丁目・榮町七百十一丁目・榮町七百十二丁目・榮町七百十三丁目・榮町七百十四丁目・榮町七百十五丁目・榮町七百十六丁目・榮町七百十七丁目・榮町七百十八丁目・榮町七百十九丁目・榮町七百二十丁目・榮町七百二十一丁目・榮町七百二十二丁目・榮町七百二十三丁目・榮町七百二十四丁目・榮町七百二十五丁目・榮町七百二十六丁目・榮町七百二十七丁目・榮町七百二十八丁目・榮町七百二十九丁目・榮町七百三十丁目・榮町七百三十一丁目・榮町七百三十二丁目・榮町七百三十三丁目・榮町七百三十四丁目・榮町七百三十五丁目・榮町七百三十六丁目・榮町七百三十七丁目・榮町七百三十八丁目・榮町七百三十九丁目・榮町七百四十丁目・榮町七百四十一丁目・榮町七百四十二丁目・榮町七百四十三丁目・榮町七百四十四丁目・榮町七百四十五丁目・榮町七百四十六丁目・榮町七百四十七丁目・榮町七百四十八丁目・榮町七百四十九丁目・榮町七百五十丁目・榮町七百五十一丁目・榮町七百五十二丁目・榮町七百五十三丁目・榮町七百五十四丁目・榮町七百五十五丁目・榮町七百五十六丁目・榮町七百五十七丁目・榮町七百五十八丁目・榮町七百五十九丁目・榮町七百六十丁目・榮町七百六十一丁目・榮町七百六十二丁目・榮町七百六十三丁目・榮町七百六十四丁目・榮町七百六十五丁目・榮町七百六十六丁目・榮町七百六十七丁目・榮町七百六十八丁目・榮町七百六十九丁目・榮町七百七十丁目・榮町七百七十一丁目・榮町七百七十二丁目・榮町七百七十三丁目・榮町七百七十四丁目・榮町七百七十五丁目・榮町七百七十六丁目・榮町七百七十七丁目・榮町七百七十八丁目・榮町七百七十九丁目・榮町七百八十丁目・榮町七百八十一丁目・榮町七百八十二丁目・榮町七百八十三丁目・榮町七百八十四丁目・榮町七百八十五丁目・榮町七百八十六丁目・榮町七百八十七丁目・榮町七百八十八丁目・榮町七百八十九丁目・榮町七百九十丁目・榮町七百九十一丁目・榮町七百九十二丁目・榮町七百九十三丁目・榮町七百九十四丁目・榮町七百九十五丁目・榮町七百九十六丁目・榮町七百九十七丁目・榮町七百九十八丁目・榮町七百九十九丁目・榮町八百丁目・榮町八百一丁目・榮町八百二丁目・榮町八百三丁目・榮町八百四丁目・榮町八百五丁目・榮町八百六丁目・榮町八百七丁目・榮町八百八丁目・榮町八百九丁目・榮町八百十丁目・榮町八百十一丁目・榮町八百十二丁目・榮町八百十三丁目・榮町八百十四丁目・榮町八百十五丁目・榮町八百十六丁目・榮町八百十七丁目・榮町八百十八丁目・榮町八百十九丁目・榮町八百二十丁目・榮町八百二十一丁目・榮町八百二十二丁目・榮町八百二十三丁目・榮町八百二十四丁目・榮町八百二十五丁目・榮町八百二十六丁目・榮町八百二十七丁目・榮町八百二十八丁目・榮町八百二十九丁目・榮町八百三十丁目・榮町八百三十一丁目・榮町八百三十二丁目・榮町八百三十三丁目・榮町八百三十四丁目・榮町八百三十五丁目・榮町八百三十六丁目・榮町八百三十七丁目・榮町八百三十八丁目・榮町八百三十九丁目・榮町八百四十丁目・榮町八百四十一丁目・榮町八百四十二丁目・榮町八百四十三丁目・榮町八百四十四丁目・榮町八百四十五丁目・榮町八百四十六丁目・榮町八百四十七丁目・榮町八百四十八丁目・榮町八百四十九丁目・榮町八百五十丁目・榮町八百五十一丁目・榮町八百五十二丁目・榮町八百五十三丁目・榮町八百五十四丁目・榮町八百五十五丁目・榮町八百五十六丁目・榮町八百五十七丁目・榮町八百五十八丁目・榮町八百五十九丁目・榮町八百六十丁目・榮町八百六十一丁目・榮町八百六十二丁目・榮町八百六十三丁目・榮町八百六十四丁目・榮町八百六十五丁目・榮町八百六十六丁目・榮町八百六十七丁目・榮町八百六十八丁目・榮町八百六十九丁目・榮町八百七十丁目・榮町八百七十一丁目・榮町八百七十二丁目・榮町八百七十三丁目・榮町八百七十四丁目・榮町八百七十五丁目・榮町八百七十六丁目・榮町八百七十七丁目・榮町八百七十八丁目・榮町八百七十九丁目・榮町八百八十丁目・榮町八百八十一丁目・榮町八百八十二丁目・榮町八百八十三丁目・榮町八百八十四丁目・榮町八百八十五丁目・榮町八百八十六丁目・榮町八百八十七丁目・榮町八百八十八丁目・榮町八百八十九丁目・榮町八百九十丁目・榮町八百九十一丁目・榮町八百九十二丁目・榮町八百九十三丁目・榮町八百九十四丁目・榮町八百九十五丁目・榮町八百九十六丁目・榮町八百九十七丁目・榮町八百九十八丁目・榮町八百九十九丁目・榮町九百丁目・榮町九百一丁目・榮町九百二丁目・榮町九百三丁目・榮町九百四丁目・榮町九百五丁目・榮町九百六丁目・榮町九百七丁目・榮町九百八丁目・榮町九百九丁目・榮町九百十丁目・榮町九百十一丁目・榮町九百十二丁目・榮町九百十三丁目・榮町九百十四丁目・榮町九百十五丁目・榮町九百十六丁目・榮町九百十七丁目・榮町九百十八丁目・榮町九百十九丁目・榮町九百二十丁目・榮町九百二十一丁目・榮町九百二十二丁目・榮町九百二十三丁目・榮町九百二十四丁目・榮町九百二十五丁目・榮町九百二十六丁目・榮町九百二十七丁目・榮町九百二十八丁目・榮町九百二十九丁目・榮町九百三十丁目・榮町九百三十一丁目・榮町九百三十二丁目・榮町九百三十三丁目・榮町九百三十四丁目・榮町九百三十五丁目・榮町九百三十六丁目・榮町九百三十七丁目・榮町九百三十八丁目・榮町九百三十九丁目・榮町九百四十丁目・榮町九百四十一丁目・榮町九百四十二丁目・榮町九百四十三丁目・榮町九百四十四丁目・榮町九百四十五丁目・榮町九百四十六丁目・榮町九百四十七丁目・榮町九百四十八丁目・榮町九百四十九丁目・榮町九百五十丁目・榮町九百五十一丁目・榮町九百五十二丁目・榮町九百五十三丁目・榮町九百五十四丁目・榮町九百五十五丁目・榮町九百五十六丁目・榮町九百五十七丁目・榮町九百五十八丁目・榮町九百五十九丁目・榮町九百六十丁目・榮町九百六十一丁目・榮町九百六十二丁目・榮町九百六十三丁目・榮町九百六十四丁目・榮町九百六十五丁目・榮町九百六十六丁目・榮町九百六十七丁目・榮町九百六十八丁目・榮町九百六十九丁目・榮町九百七十丁目・榮町九百七十一丁目・榮町九百七十二丁目・榮町九百七十三丁目・榮町九百七十四丁目・榮町九百七十五丁目・榮町九百七十六丁目・榮町九百七十七丁目・榮町九百七十八丁目・榮町九百七十九丁目・榮町九百八十丁目・榮町九百八十一丁目・榮町九百八十二丁目・榮町九百八十三丁目・榮町九百八十四丁目・榮町九百八十五丁目・榮町九百八十六丁目・榮町九百八十七丁目・榮町九百八十八丁目・榮町九百八十九丁目・榮町九百九十丁目・榮町九百九十一丁目・榮町九百九十二丁目・榮町九百九十三丁目・榮町九百九十四丁目・榮町九百九十五丁目・榮町九百九十六丁目・榮町九百九十七丁目・榮町九百九十八丁目・榮町九百九十九丁目・榮町一千丁目・榮町一千一丁目・榮町一千二丁目・榮町一千三丁目・榮町一千四丁目・榮町一千五丁目・榮町一千六丁目・榮町一千七丁目・榮町一千八丁目・榮町一千九丁目・榮町一千十丁目・榮町一千十一丁目・榮町一千十二丁目・榮町一千十三丁目・榮町一千十四丁目・榮町一千十五丁目・榮町一千十六丁目・榮町一千十七丁目・榮町一千十八丁目・榮町一千十九丁目・榮町一千二十丁目・榮町一千二十一丁目・榮町一千二十二丁目・榮町一千二十三丁目・榮町一千二十四丁目・榮町一千二十五丁目・榮町一千二十六丁目・榮町一千二十七丁目・榮町一千二十八丁目・榮町一千二十九丁目・榮町一千三十丁目・榮町一千三十一丁目・榮町一千三十二丁目・榮町一千三十三丁目・榮町一千三十四丁目・榮町一千三十五丁目・榮町一千三十六丁目・榮町一千三十七丁目・榮町一千三十八丁目・榮町一千三十九丁目・榮町一千四十丁目・榮町一千四十一丁目・榮町一千四十二丁目・榮町一千四十三丁目・榮町一千四十四丁目・榮町一千四十五丁目・榮町一千四十六丁目・榮町一千四十七丁目・榮町一千四十八丁目・榮町一千四十九丁目・榮町一千五十丁目・榮町一千五十一丁目・榮町一千五十二丁目・榮町一千五十三丁目・榮町一千五十四丁目・榮町一千五十五丁目・榮町一千五十六丁目・榮町一千五十七丁目・榮町一千五十八丁目・榮町一千五十九丁目・榮町一千六十丁目・榮町一千六十一丁目・榮町一千六十二丁目・榮町一千六十三丁目・榮町一千六十四丁目・榮町一千六十五丁目・榮町一千六十六丁目・榮町一千六十七丁目・榮町一千六十八丁目・榮町一千六十九丁目・榮町一千七十丁目・榮町一千七十一丁目・榮町一千七十二丁目・榮町一千七十三丁目・榮町一千七十四丁目・榮町一千七十五丁目・榮町一千七十六丁目・榮町一千七十七丁目・榮町一千七十八丁目・榮町一千七十九丁目・榮町一千八十丁目・榮町一千八十一丁目・榮町一千八十二丁目・榮町一千八十三丁目・榮町一千八十四丁目・榮町一千八十五丁目・榮町一千八十六丁目・榮町一千八十七丁目・榮町一千八十八丁目・榮町一千八十九丁目・榮町一千九十丁目・榮町一千九十一丁目・榮町一千九十二丁目・榮町一千九十三丁目・榮町一千九十四丁目・榮町一千九十五丁目・榮町一千九十六丁目・榮町一千九十七丁目・榮町一千九十八丁目・榮町一千九十九丁目・榮町一千百丁目・榮町一千百一丁目・榮町一千百二丁目・榮町一千百三丁目・榮町一千百四丁目・榮町一千百五丁目・榮町一千百六丁目・榮町一千百七丁目・榮町一千百八丁目・榮町一千百九丁目・榮町一千百十丁目・榮町一千百十一丁目・榮町一千百十二丁目・榮町一千百十三丁目・榮町一千百十四丁目・榮町一千百十五丁目・榮町一千百十六丁目・榮町一千百十七丁目・榮町一千百十八丁目・榮町一千百十九丁目・榮町一千百二十丁目・榮町一千百二十一丁目・榮町一千百二十二丁目・榮町一千百二十三丁目・榮町一千百二十四丁目・榮町一千百二十五丁目・榮町一千百二十六丁目・榮町一千百二十七丁目・榮町一千百二十八丁目・榮町一千百二十九丁目・榮町一千百三十丁目・榮町一千百三十一丁目・榮町一千百三十二丁目・榮町一千百三十三丁目・榮町一千百三十四丁目・榮町一千百三十五丁目・榮町一千百三十六丁目・榮町一千百三十七丁目・榮町一千百三十八丁目・榮町一千百三十九丁目・榮町一千百四十丁目・榮町一千百四十一丁目・榮町一千百四十二丁目・榮町一千百四十三丁目・榮町一千百四十四丁目・榮町一千百四十五丁目・榮町一千百四十六丁目・榮町一千百四十七丁目・榮町一千百四十八丁目・榮町一千百四十九丁目・榮町一千百五十丁目・榮町一千百五十一丁目・榮町一千百五十二丁目・榮町一千百五十三丁目・榮町一千百五十四丁目・榮町一千百五十五丁目・榮町一千百五十六丁目・榮町一千百五十七丁目・榮町一千百五十八丁目・榮町一千百五十九丁目・榮町一千百六十丁目・榮町一千百六十一丁目・榮町一千百六十二丁目・榮町一千百六十三丁目・榮町一千百六十四丁目・榮町一千百六十五丁目・榮町一千百六十六丁目・榮町一千百六十七丁目・榮町一千百六十八丁目・榮町一千百六十九丁目・榮町一千百七十丁目・榮町一千百七十一丁目・榮町一千百七十二丁目・榮町一千百七十三丁目・榮町一千百七十四丁目・榮町一千百七十五丁目・榮町一千百七十六丁目・榮町一千百七十七丁目・榮町一千百七十八丁目・榮町一千百七十九丁目・榮町一千百八十丁目・榮町一千百八十一丁目・榮町一千百八十二丁目・榮町一千百八十三丁目・榮町一千百八十四丁目・榮町一千百八十五丁目・榮町一千百八十六丁目・榮町一千百八十七丁目・榮町一千百八十八丁目・榮町一千百八十九丁目・榮町一千百九十丁目・榮町一千百九十一丁目・榮町一千百九十二丁目・榮町一千百九十三丁目・榮町一千百九十四丁目・榮町一千百九十五丁目・榮町一千百九十六丁目・榮町一千百九十七丁目・榮町一千百九十八丁目・榮町一千百九十九丁目・榮町一千二百丁目・榮町一千二百一丁目・榮町一千二百二丁目・榮町一千二百三丁目・榮町一千二百四丁目・榮町一千二百五丁目・榮町一千二百六丁目・榮町一千二百七丁目・榮町一千二百八丁目・榮町一千二百九丁目・榮町一千二百十丁目・榮町一千二百十一丁目・榮町一千二百十二丁目・榮町一千二百十三丁目・榮町一千二百十四丁目・榮町一千二百十五丁目・榮町一千二百十六丁目・榮町一千二百十七丁目・榮町一千二百十八丁目・榮町一千二百十九丁目・榮町一千二百二十丁目・榮町一千二百二十一丁目・榮町一千二百二十二丁目・榮町一千二百二十三丁目・榮町一千二百二十四丁目・榮町一千二百二十五丁目・榮町一千二百二十六丁目・榮町一千二百二十七丁目・榮町一千二百二十八丁目・榮町一千二百二十九丁目・榮町一千二百三十丁目・榮町一千二百三十一丁目・榮町一千二百三十二丁目・榮町一千二百三十三丁目・榮町一千二百三十四丁目・榮町一千二百三十五丁目・榮町一千二百三十六丁目・榮町一千二百三十七丁目・榮町一千二百三十八丁目・榮町一千二百三十九丁目・榮町一千二百四十丁目・榮町一千二百四十一丁目・榮町一千二百四十二丁目・榮町一千二百四十三丁目・榮町一千二百四十四丁目・榮町一千二百四十五丁目・榮町一千二百四十六丁目・榮町一千二百四十七丁目・榮町一千二百四十八丁目・榮町一千二百四十九丁目・榮町一千二百五十丁目・榮町一千二百五十一丁目・榮町一千二百五十二丁目・榮町一千二百五十三丁目・榮町一千二百五十四丁目・榮町一千二百五十五丁目・榮町一千二百五十六丁目・榮町一千二百五十七丁目・榮町一千二百五十八丁目・榮町一千二百五十九丁目・榮町一千二百六十丁目・榮町一千二百六十一丁目・榮町一千二百六十二丁目・榮町一千二百六十三丁目・榮町一千二百六十四丁目・榮町一千二百六十五丁目・榮町一千二百六十六丁目・榮町一千二百六十七丁目・榮町一千二百六十八丁目・榮町一千二百六十九丁目・榮町一千二百七十丁目・榮町一千二百七十一丁目・榮町一千二百七十二丁目・榮町一千二百七十三丁目・榮町一千二百七十四丁目・榮町一千二百七十五丁目・榮町一千二百七十六丁目・榮町一千二百七十七丁目・榮町一千二百七十八丁目・榮町一千二百七十九丁目・榮町一千二百八十丁目・榮町一千二百八十一丁目・榮町一千二百八十二丁目・榮町一千二百八十三丁目・榮町一千二百八十四丁目・榮町一千二百八十五丁目・榮町一千二百八十六丁目・榮町一千二百八十七丁目・榮町一千二百八十八丁目・榮町一千二百八十九丁目・榮町一千二百九十丁目・榮町一千二百九十一丁目・榮町一千二百九十二丁目・榮町一千二百九十三丁目・榮町一千二百九十四丁目・榮町一千二百九十五丁目・榮町一千二百九十六丁目・榮町一千二百九十七丁目・榮町一千二百九十八丁目・榮町一千二百九十九丁目・榮町一千三百丁目・榮町一千三百一丁目・榮町一千三百二丁目・榮町一千三百三丁目・榮町一千三百四丁目・榮町一千三百五丁目・榮町一千三百六丁目・榮町一千三百七丁目・榮町一千三百八丁目・榮町一千三百九丁目・榮町一千三百十丁目・榮町一千三百十一丁目・榮町一千三百十二丁目・榮町一千三百十三丁目・榮町一千三百十四丁目・榮町一千三百十五丁目・榮町一千三百十六丁目・榮町一千三百十七丁目・榮町一千三百十八丁目・榮町一千三百十九丁目・榮町一千三百二十丁目・榮町一千三百二十一丁目・榮町一千三百二十二丁目・榮町一千三百二十三丁目・榮町一千三百二十四丁目・榮町一千三百二十五丁目・榮町一千三百二十六丁目・榮町一千三百二十七丁目・榮町一千三百二十八丁目・榮町一千三百二十九丁目・榮町一千三百三十丁目・榮町一千三百三十一丁目・榮町一千三百三十二丁目・榮町一千三百三十三丁目・榮町一千三百三十四丁目・榮町一千三百三十五丁目・榮町一千三百三十六丁目・榮町一千三百三十七丁目・榮町一千三百三十八丁目・榮町一千三百三十九丁目・榮町一千三百四十丁目・榮町一千三百四十一丁目・榮町一千三百四十二丁目・榮町一千三百四十三丁目・榮町一千三百四十四丁目・榮町一千三百四十五丁目・榮町一千三百四十六丁目・榮町一千三百四十七丁目・榮町一千三百四十八丁目・榮町一千三百四十九丁目・榮町一千三百五十丁目・榮町一千三百五十一丁目・榮町一千三百五十二丁目・榮町一千三百五十三丁目・榮町一千三百五十四丁目・榮町一千三百五十五丁目・榮町

關稅休日案と日本の立場

協力は良いが制壓には反對

一

世界經濟會議準備會に於て提議された關稅休日案は、出發つた英國も條件付參加を執じてゐるので從にアメリカ、ベルギー、イタリー、ドイツ、フランス、日本、イギリスと世界の主要國が殆んど擧國した譯でも、單成立も同樣である。然しこの休日案そのものは消極的なもので、從來く互に關稅戰を休止したらといふ申合せ即ち、休戰ラッパに過ぎないが、この休日案參加の意味はひいて來月倫敦に開かるる本會議での重要協議問題たる關稅問題協定についての共通的意あるを表示したものであるからその發展大な意味を持つものと云へやう。

二

世界四十八ヶ國の貿易統計によると一九二九年二千五百二十二億馬克なりしに對し三十一年は一千四百六十二億馬克と半減、更に三十二年に至つては實に三分の一に近い減縮ぶりである。かかる世界貿易の激縮は何によるかと見るに要するに大戰後各國が執つた國家主義經濟から出發する關稅戰爭に外ならない。この傾向に對しこの原因は除して關稅な經濟的立場から發見されたものでなく現代の思想的混亂から生れた國的國家主義なる反動的對策から醸し出されたものだ。從つて互に反省し此の邪道から踏み戻らねばならないといふのが今度の世界經濟會議の一つの理由である。然れどもこの「世界經濟主義」か或は「國家經濟主義」かの判定は天々の國にとり決して机上論を以つて從は すことは出來ないのである。

三

一段に一歩を譲つて各國民經濟の發展は經濟平和と世界經濟主義の復活にあるとしても、各國の關稅の引下協定の方法は容易なら ん難題を伴ふ。關稅には各國とも天々根本的に關係そのものに相當があり、又國內政策から來る特異性もあるので、かく經濟じた利害關係を一擧協定せんとすることは之までの歷史に顧ても到るやうに苦だ心許ない。從つて今關稅休日案への各國實施が意外に早く成立したとしても之れを以つて國家經濟主義が解消して再び國際經濟主義に立戻るが如きは早計で、各國の關稅外の障壁が多い。從つてかかる障碍を別にして關稅のみ一率引下の如きは著しく我國に不利であることが擧げるのである。一方各國としては實際安に乘ずる我國の苦境を利用せんとする感同は既に英の日印通商條約國案を始め今般は英に續ぐ英帝國內に於ての自給經濟

旱魃に祟られ 心細い嘉義水道

一割の節水が是非必要

◇…初夏の日月潭…◇

【嘉義電話】中南部の大旱魃は嘉義水道に深刻の影を投げて来た嘉義水道は現在一日の取入水量が五千七百立方米にすぎずこれに對して一日の消費水量は六千三百立方米即ち一日に六百立方米から消費超過と云ふ現象を呈してゐる水源地貯水池には三千立方米よりなくこの分で行けば殆ど一滴の水も無くなる危險を感じ當局では一日中に嘉義市民は水供給に困るかも知れないと云ふ悲觀に立至つてゐるので市では大英斷の下に市内各所の噴水は勿論中止し新規も嚴重に禁止し一般家庭でも餘り無駄使ひをしないものとして節水の四數を挙げる筈としこの非常時に當り市民各位が一層の水節約をして貰へばこの危機から脫し得ると云ふ實際ビラを配布する筈となつた而して節約効果ない場合は最後の手段として午後九時頃より午前四時頃迄一時給水停止するより外策がないものと見られてゐる

番人に專賣法を適用する可否

結局は特製品を作るか

【花蓮港電話】樟人に對する專賣法適用の可否は當廳としての入い懸案であつたが之は臺山製樟工場に對しての案であるので全島中の最も適當と認めた地方に於て實施する筈である

國語發會式

臺南州下六街では國語普及の爲めに全島教育者の團から模範を擧げてゐる所である去る十三日午後七時より田口敏學、宮川街助役、吳番記等臨席の下に大北學部部長にて國語講習所の發會式を行つた

國語講習開催

臺南新報社主催の國語講習會は臺南新報社主催の國語講習會を開催の爲め本年度より國語講習會を開

滿洲行きは手蔓がないと駄目

藤村警務部長歸來談

【臺南電話】藤村臺南州警務部長は十三日朝急行で歸廳し滿洲視察の概略を語つた

【花蓮港電話】横有恒氏は五月末廿一日午前八時頃新城庄鹽濱の自宅を出發し午後一時頃花蓮港に到着した

【臺南電話】臺南州下の早魃は昨今の狀態では水田の一部は、その他の雜作物も甚相當の減收を免れない狀況で今後一週間乃至十日間もこの儘旱魃が續くと收穫に

早害のため 米作は一割減か

場所により增收地もある

が增大する訳であるが西部地方の稻作の如きは從來灌水關係の有利であつたのが斷水關係が重大問題に行はれてゐる爲め平作に比して寧ろ增收見込みの狀況を呈してゐる位である臺南大地區內では北部地方は本月中旬近く給水を開始し南部地方は六月一日から開始の豫定でこの際一般に灌水關係の普及に努力するもの

山の權威 槇氏近く來臺

タロコ峽圈外踏破の爲め

【花蓮港電話】横有恒氏は五月末廿一日午前八時頃新城庄鹽濱の自宅を出發し午後一時頃花蓮港に到着した臺山製樟工場に對しての案であるので全島中の最も適當と認めた地方に於て實施する筈である

【臺南電話】藤村臺南州警務部長は十三日朝急行で歸廳し滿洲視察の概略を語つた

【臺南電話】臺南州下の早魃は昨今の狀態では水田の一部は、その他の雜作物も甚相當の減收を免れない狀況で今後一週間乃至十日間もこの儘旱魃が續くと收穫に

滿洲行きは 手蔓がないと駄目

藤村警務部長歸來談

【臺南電話】藤村臺南州警務部長は十三日朝急行で歸廳し滿洲視察の概略を語つた

【花蓮港電話】横有恒氏は五月末廿一日午前八時頃新城庄鹽濱の自宅を出發し午後一時頃花蓮港に到着した臺山製樟工場に對しての案であるので全島中の最も適當と認めた地方に於て實施する筈である

番人に專賣法を適用する可否

結局は特製品を作るか

【花蓮港電話】樟人に對する專賣法適用の可否は當廳としての入い懸案であつたが之は臺山製樟工場に對しての案であるので全島中の最も適當と認めた地方に於て實施する筈である

國語講習會開催

臺南新報社主催の國語講習會は臺南新報社主催の國語講習會を開催の爲め本年度より國語講習會を開

國語發會式

臺南州下六街では國語普及の爲めに全島教育者の團から模範を擧げてゐる所である去る十三日午後七時より田口敏學、宮川街助役、吳番記等臨席の下に大北學部部長にて國語講習所の發會式を行つた

祈禱は『親子の對話』
あやまれる乞食祈禱
祈禱そのものの日本人の魂

倉敷教會牧師　田崎健作

（上）

「祈禱」それは宗教の全部だと云つても差支ない位である故に祈禱それ自身に對する考へ方に歴史が各宗教を律する尺度として問題のないものだと思ふ。或る宗教は「祈禱」のない事を主張されるが、然し私は「念佛」をも祈禱の中に含まるべきものだと信ずる。

×

日本人程　者はあるまい。「祈禱」とはわれらの憐れむ可き習慣にたへぬ心願が神にむかつてあこがるる姿である。其果の有無は、必ずしも問ふところでない」と云ふカーライルの言葉が一面の眞理を示してくれるものならば日本人の魂は「祈禱」其物であると云つても過言ではない。

「祈心」に　八に遜する退ひ分の數が

一管の尺　時に鼈子の洞に隠ふ所ひのものは

幼にして　親を失つ

たウオーズ

ウオースが涙しき孤獨の魂を抱きながら、龍の谷水が盈ひへくがを知つた時はたゞ故郷を慕ふ心の發に外ならぬ、日本は日本の特色あるものを作らねばならぬ、矢張獨作でなくてはなどと云ひ出されたのである。

美しき處　女の戀も、ほこりがなる青春の夢も、飛ばんと欲する程年の、又も、悉く涙の中に消を除なくせられてある「涙は我々にとつて笑ひよりも近いとは現代の苦悶に深く呼吸した人生の眞理である。ハイネの詩の中に

あの人は多分甚だの中から出て來たのでしよう。

イヤ〳〵皆さん、私はそから嬉の中へと急くのです、蓉は私にとつて一番よいところなのです死んでも生き續けようと思ふ事をもつ心を喚び出したる詩集である。

そは此暗　黒面こそは生命の花瞰く力の源泉へのあこがれ其物の姿ではあるまいか

×

ある花が咲いたから蝶が來たのだらう、木の葉が散るから秋がきたのだらうと云つた様な單調な灰色な人生には彼等青年はすめないのである、青年はあくまで太陽を慕

兩親の生　命が對の新聞と他誌に

も等しく神前に跪けられて、やつと今日まで來たのです、しかも卒業しよう〳〵人々の就職難を見る時、而して傳學者亦單獨生活をよんで行かねばならぬ事を思ふ時、あんな貧窮は現在の我等にとりてはむしろコッケウ品の様な氣がします

その胸間　には當時學生達に愛されたボーイスピ・アンビシアス（青年達と偉大なる理想を抱けの文字が書きされてある、僕は此文字を學生に指摘した時、彼等の或者は微笑に附した、そして「先生も亦時代遅れだとやかした彼等は云ふ「それは或なる點で過去の夢に過ぎない、今日の青年は、死物狂ひの點甲試驗をうけて

それよりはむしろ彼の左郷の青年達が點心張らしつつ點遊する姿をみつめると、あのボーイス・アンビシアスなる言葉は彼等に擦げられたのではないかと云つた様な氣がします」と。現代の世相をみつめる時、カフエー、ダンスホール、レビュー、ムービー、遊學者達は勿論現代の靈魂を麻痺するがしかし此半面で

そは此暗　黒面こそは生命の花瞰く力の源泉へのあこがれ其物の姿ではあるまいか

×

ある花が咲いたから蝶が來たのだらう、木の葉が散るから秋がきたのだらうと云つた様な單調な灰色な人生には彼等青年はすめないのである、青年はあくまで太陽を慕

日本人程　者はあるまい。「祈禱」とはわれらの憐れむ可き習慣にたへぬ心願が神にむかつてあこがるる姿である、其果の有無は、必ずしも問ふところでない」と云ふカーライルの言葉が一面の眞理を示してくれるものならば日本人の魂は「祈禱」其物であると云つても過言ではない。

一管の尺　時に鼈子の洞に隠ふ所ひのものは

幼にして　親を失つ

たウオーズ

ウオースが涙しき孤獨の魂を抱きながら、龍の谷水が盈ひへくがを知つた時はたゞ故郷を慕ふ心の發に外ならぬ、日本は日本の特色あるものを作らねばならぬ、矢張獨作でなくてはなどと云ひ出されたのである。

美しき處　女の戀も、ほこりがなる青春の夢も、飛ばんと欲する程年の、又も、悉く涙の中に消を除なくせられてある「涙は我々にとつて笑ひよりも近いとは現代の苦悶に深く呼吸した人生の眞理である。ハイネの詩の中に

あの人は多分甚だの中から出て來たのでしよう。

イヤ〳〵皆さん、私はそから嬉の中へと急くのです、蓉は私にとつて一番よいところなのです死んでも生き續けようと思ふ事をもつ心を喚び出したる詩集である。

そは此暗　黒面こそは生命の花瞰く力の源泉へのあこがれ其物の姿ではあるまいか

×

ある花が咲いたから蝶が來たのだらう、木の葉が散るから秋がきたのだらうと云つた様な單調な灰色な人生には彼等青年はすめないのである、青年はあくまで太陽を慕

兩親の生　命が對の新聞と他誌に

も等しく神前に跪けられて、やつと今日まで來たのです、しかも卒業しよう〳〵人々の就職難を見る時、而して傳學者亦單獨生活をよんで行かねばならぬ事を思ふ時、あんな貧窮は現在の我等にとりてはむしろコッケウ品の様な氣がします

その胸間　には當時學生達に愛されたボーイスピ・アンビシアス（青年達と偉大なる理想を抱けの文字が書きされてある、僕は此文字を學生に指摘した時、彼等の或者は微笑に附した、そして「先生も亦時代遅れだとやかした彼等は云ふ「それは或なる點で過去の夢に過ぎない、今日の青年は、死物狂ひの點甲試驗をうけて

それよりはむしろ彼の左郷の青年達が點心張らしつつ點遊する姿をみつめると、あのボーイス・アンビシアスなる言葉は彼等に擦げられたのではないかと云つた様な氣がします」と。現代の世相をみつめる時、カフエー、ダンスホール、レビュー、ムービー、遊學者達は勿論現代の靈魂を麻痺するがしかし此半面で

そは此暗　黒面こそは生命の花瞰く力の源泉へのあこがれ其物の姿ではあるまいか

×

ある花が咲いたから蝶が來たのだらう、木の葉が散るから秋がきたのだらうと云つた様な單調な灰色な人生には彼等青年はすめないのである、青年はあくまで太陽を慕

日本人程　者はあるまい。「祈禱」とはわれらの憐れむ可き習慣にたへぬ心願が神にむかつてあこがるる姿である、其果の有無は、必ずしも問ふところでない」と云ふカーライルの言葉が一面の眞理を示してくれるものならば日本人の魂は「祈禱」其物であると云つても過言ではない。

一管の尺　時に鼈子の洞に隠ふ所ひのものは

幼にして　親を失つ

たウオーズ

ウオースが涙しき孤獨の魂を抱きながら、龍の谷水が盈ひへくがを知つた時はたゞ故郷を慕ふ心の發に外ならぬ、日本は日本の特色あるものを作らねばならぬ、矢張獨作でなくてはなどと云ひ出されたのである。

美しき處　女の戀も、ほこりがなる青春の夢も、飛ばんと欲する程年の、又も、悉く涙の中に消を除なくせられてある「涙は我々にとつて笑ひよりも近いとは現代の苦悶に深く呼吸した人生の眞理である。ハイネの詩の中に

あの人は多分甚だの中から出て來たのでしよう。

イヤ〳〵皆さん、私はそから嬉の中へと急くのです、蓉は私にとつて一番よいところなのです死んでも生き續けようと思ふ事をもつ心を喚び出したる詩集である。

祝卅五周年記念

烏羽玉

髪を慈しむ者よ
ゆづゝを忘れな
烏羽玉の黒髪は
井筒に育ぐまる

純粋の椿油を原料とせる唯一の精品
不乾性にして粘ばらず黒く艶を増し
フケ脱毛を防ぎいつまでも若々しさを保もつ
最良美髪料

烏羽玉香油

本舗　東京市日本橋區久形町　井筒

資生堂化粧品

一円御買上げ毎に

「幸運の草履」

一揃進呈

（五月廿日迄）

資生堂化粧品デー

資生堂
東京銀座

35

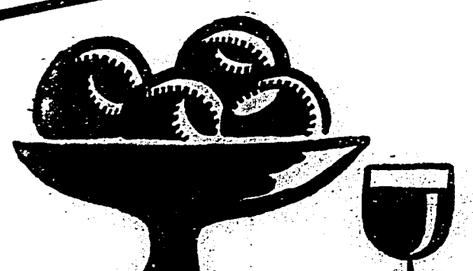

美味滋養

蜂ブドー酒

食前の一杯
食後の果物
これ……
不老長生の道

製造元　近藤利兵衛商店

一本日賞品

サヤ池醤

景品
四三等石鹸洗粉に各本店協賛
第一等台湾トンベルー
二等醤油各州九銘四州本店
三等各店

出賣大

景品附

御用命者内容
サヤ醤油株式會社

東京支局扱

ラヂオ版

今日の番組

臺北（AK）周波七三〇
臺南（BK）周波七一〇

午前の部

【八・〇〇】全國ニュース（通報（東京）
今日のお知らせ（臺北）時報（臺北）朝の天氣のお知らせ（臺北のみ）△家庭料理献立（臺北女子高等學院研究發表）△物價（臺北）△臺北州文山郡の部（臺北のみ）△農事實驗場（臺北のみ

營業品目

一、模造紙
一、A印刷紙
一、ゴルフ印刷紙
一、林檎印刷紙
一、錦幕印刷紙
一、有光紙
一、金銀紙
一、大仁唐紙
一、美機械半紙
一、畫學用紙
一、荷札用紙
一、毛邊紙
一、(同)連史紙
一、瑞桃連史紙
一、金鼎連史紙
一、各種茶包紙
一、帳簿用紙
一、便箋用紙
一、新聞更紙
一、各種筆記用紙

(同)

株式會社 大同洋紙店

大阪市東區安土町二丁目三十七番地

支店

東京市京橋區銀座三丁目四番地
名古屋市西區下園町三丁目十四番地
京都市下京區綾小路通東洞院西入
熊本市魚屋町一丁目

出張所

臺北・大連・天津・上海
香港・門司・青島・新京

祝 發刊三十五周年 朝日

祝創立五十二周年

高級中村式
三輪印製粉機
ノバデール
小麥粉漂白剤
農林省御推奨
最高第一位入賞　農林省始メ大日本農會主催
於勅令製粉業統制實施要綱ノ成績ニ依リ
金牌受領　於全國製粉共進會
大阪市東區谷町二丁目（八軒家）
製粉機製造元　中村製作所
電話東三〇九一番
振替大阪九〇二八番
（カタログ呈付）

病いに
ドンコール
布哇大學醫學部長デーン博士・高木研究所長高木ドクトル　發見創製
超絶的ノ本劑ハ結核菌ニ對シ有効成分ノ強キ化學的殺菌力ヲ發揮シ病巣ニ浸潤シ之ヲ壞死ニ陷ラシメ病症ヲ輕減シ延テ治癒ニ導ク驚異的特効藥ニシテ其ノ例ナキ効果ハ實ニ米國ハ勿論日本ニ於ケル研究所ニ於テ之ヲ證明セリ
注射十回内外ヲ以テ全治ス
副作用無ク自宅ニテ施療容易ナル秘密藥ナリ
（治療例送呈）
大阪市北區吉山町三八　天六病院内
發賣元　高木化學研究所
（電話十三番ノ九番）

（醫家ニ廣告）
AOAOAO　アオ　AOAOAO
有馬青山大縄三醫學博士創製
結核免疫治療豫防診斷新劑
日本國内の成績
肺結核ノ初期　肺結核ノ中期　外科的結核　眼科的結核　泌尿生殖器結核　肋膜腹膜炎　皮膚結核　氣管支喘息　疼痛其他　發病豫防　無害確効
適應症
小兒發育不良　榮養不良　病後衰弱　腺病質　結核素質の榮養　膽石の治療
（粉末、錠劑の二種）
ガロステリンはビタミンAと脫汁脂とを混合せしめたる醫藥品にして其の榮養の效果は兩者の共同作用により一層增強となり且つ含有中のビタミンが脫汁脂と結合する恐により其安全度を增し臨床上の應用に對し考慮等を顧慮する要なし
臨床醫家の御實用を乞ふ
製造元　株式會社　塩野義商店
大阪市東區道修町
東京市日本橋區本町二
文獻進呈

クロネコ
ランパンツ
（カタログ呈）
斯新優秀
GLACE CAP
スポーツ服裝問屋
大谷義商店
大阪市淡路町
（今回各地の店員出張販賣實施に付當店休業）

専賣特許　京都帝國大學醫學部教授　醫學博士　舟岡省五氏研究
ヤトニン
注射による
結核治療劑として
本劑は注射によつて結核病巣に浸し分解せられて發生する石灰を沈着せしむ　此の分解は結核菌體中に產出するホスファーゼなる酵素の作用に基きその注射濃度によりて結核性組織は漸次淨化吸收せらるゝものなり
適應症
肺門淋巴腺結核　結核性肋膜炎
頸部淋巴腺結核　結核性腹膜炎
小兒腺病質疾患　結核性眼疾患
初期肺結核　結核性喉管
中期肺結核　其他結核性疾患
（文獻及用量說明書呈）
注射用　五瓦入　三十管入
包裝　小兒用　五瓦入　三十管入
製造元　大阪市東區道修町　株式會社　塩野義商店
東京出張所　東京市日本橋區本町二

結核疾患
注射新劑

發育不良・榮養不良
ガロステリン
適應症
小兒發育不良
榮養不良
病後衰弱
腺病質
結核素質の榮養
膽石の治療
（粉末、錠劑の二種）
ガロステリンはビタミンAと脫汁脂とを混合せしめたる醫藥品にして其の榮養の效果は兩者の共同作用により一層增強となり且つ含有中のビタミンが脫汁脂と結合する恐により其安全度を增し臨床上の應用に對し考慮等を顧慮する要なし
臨床醫家の御實用を乞ふ
製造元　株式會社　塩野義商店
大阪市東區道修町
東京市日本橋區本町二

鎭咳去痰
フオーン
氣管支加答兒・喘息
百日咳・肺炎
其他呼吸器疾患に伴ふ
喀痰・咳嗽に……

保健金剛藥煙り草
呼吸器各症有効
地方特約店募集
藥種商（卸ケ商業銀商）
藥種問屋ニ級ル
詳細ハ左記代理店ヘ詳合アレ
二拾本入　十五本入　五本入　錢　見本御入用ノ節ハ郵券十七錢送付ヲ乞
有名染店ニアリ
發賣元　金剛製藥本舖
大阪市東區淡路町（船場ビル内）
振替大阪六〇七三四番
臺灣總代理店　臺北市永樂町三丁目　東西老藥房

江戸川工業所製バリウム其他
舶來バルブ晒粉其他工業藥品
京都出張所
京都市下京區不明門通り七條上ル
電話長下一、六三五番
神戸出張所
神戸市神戸區三宮町三丁目一四
電話長三ノ宮一七四番

三菱製紙株式會社
和洋紙
關西一手販賣
合資會社菱二商會
大阪市東區南久太郎町一丁目
電話船場長三〇三一・三〇三二・三〇三三番
和洋紙臺灣總特約店
臺灣日日新報社販賣課
臺北市、臺南市
涙速製紙株式會社　マニラボール
其他高級厚紙一切關西一手販賣

全國紡織會社製品特約店
全國人造絹糸會社製品特約店
大阪市東區南本町二丁目
綿糸綿布
人造絹糸綿布
加工綿布
株式會社　豐島商店
電話船場
（二七三五番　二七五五番　二七七三番　二七七八番）
（トヨ）
（ヘトヘト）
（二七七七番）
（大阪四九〇七番）
電報符號

内外洋紙各種
製圖用紙各種
洋式帳簿用原料品
東洋クロース會社（特約店）
ブツククロース
國產エムパイヤ印（一手販賣）
トレーシングクロース
大阪市東區南本町壹丁目六番屋敷
株式會社　吉田商會
電話船場長（二三番）
振替口座大阪（四三番）
電信略語（ヨシ）

TYPE METAL
活字鉛版用地金
錫、鉛、アンチモニー
津田與三郎商店
大阪天王寺區東高津北ノ町二五番
電話南六一二五番
振替口座大阪九九四五番
工場　浪速區櫻川一丁目
電話櫻川四八五番

嶄新ニシテ優秀
正確ニシテ廉價
特ニ御注文御引立ヲ願上候
製造販賣
品質本位
伊藤長ラケツト製作所
大阪市東成區鶴橋北之町二丁目二九
電話天王寺六一二番　區役大阪四九〇一番

印刷紙ハ　乾製紙特製
白帆・金蘭・銀蘭
ニ限ル
株式會社　岡本商店大阪支店
大阪市東區唐物町二丁目
電話船場二〇二七・二〇二八・三八五四
本店東京市日本橋區通り二丁目
出張所　札幌、南市、朝鮮、南大門通五丁目

鋼材市況は反落の気勢

外註に追加出来ぬわけ

焦る要はない

移民問題は十国親善

大連汽船が積取る

高雄積大連行芭蕉は

商船は聯合会と不調

大連汽船が積取る

敷水同業組合

敷日中に認可か

内地の米需給概観

過剰持越一百六十万石？

一月—日米着より計算！

国際経済会議

何を期待し得るか（一）

反落の気勢

外註に追加出来ぬわけ

焦る要はない

移民問題は十国親善

大連汽船が積取る

高雄積大連行芭蕉は

商船は聯合会と不調

敷水同業組合

敷日中に認可か

内地の米需給概観

過剰持越一百六十万石？

一月—日米着より計算！

国際経済会議

何を期待し得るか（一）

球界の代表的選手だちが盛んに賞用する……

スポーツ藥サロメチール

疲勞と筋痛とを短時間に一掃する

現在、野球界の第一流選手について、スポーツ藥は何を用ふるかと訊くとき、言下に『それは勿論サロメチール』といふ答を得るであらう。

單に擦り込んだゞけで、清爽なる快感を與へ、皮膚膜を滲透して吸收される。――それや試合に於ては滿々たる鬪志となり、無疲勞の頑張り力となつて試合を有利ならしめる。

劇甚なる疲勞の恢復にも、試合中に突發する突き指、打み、挫きなどの應急手當にも簡單で且つ最も效果的な方法である。

試合の前に、入浴の後に缺くべからざるもの……

Salomethyl for Sports

十瓦……五十錢
二十五瓦……一圓
七十五瓦……二圓五十錢
各地藥店にあり

橋本日・京東　店商郎三元邊田　社會式株

臺灣軍	比島軍
14	7

初日は斷然優勢
臺灣軍七點を勝越す
平野、宮木ら新記錄を作り
臺比競泳空前の收穫

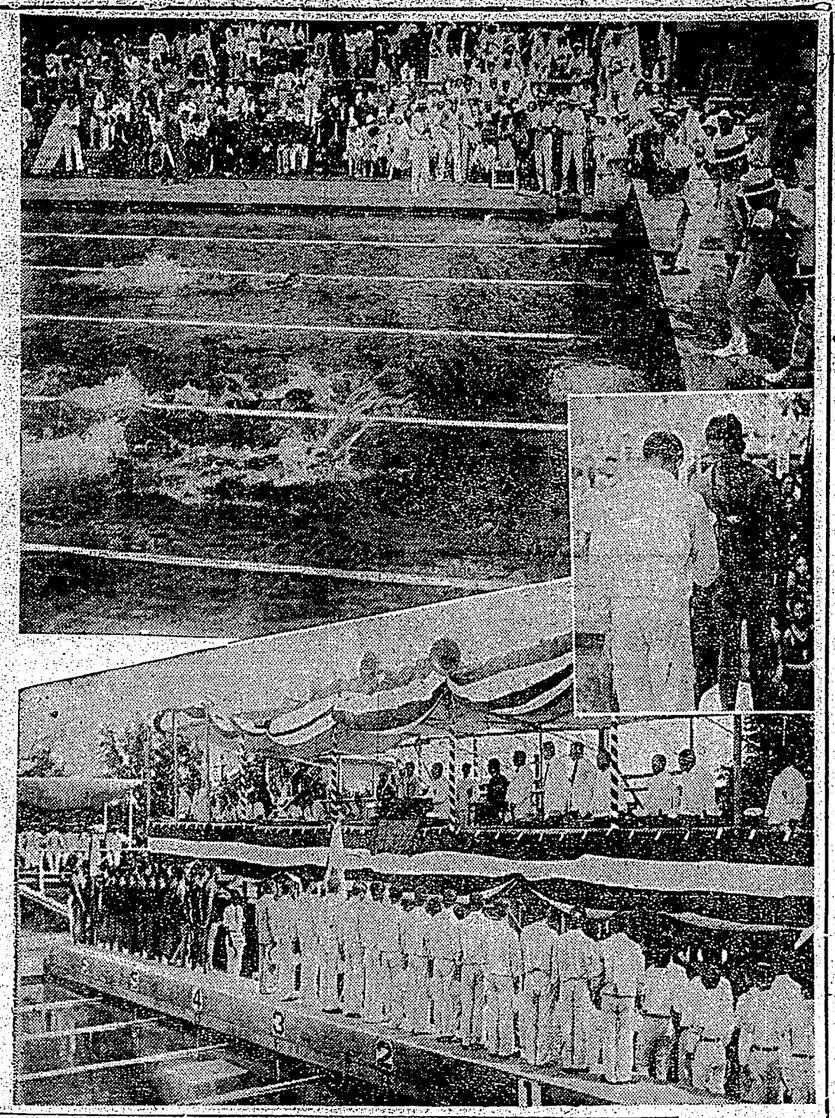

寫眞說明

（上）は對抗競技二百米自由型決勝のゴール（下）は會長平塚長官の挨拶を聞く兩軍選手（中）は兩軍主將の握手

晴れの競泳場西門町國技館から聞ゆる大砲の轟音は五月の青空にクッキリ姿を見せてゐる、プールの水面に映られる國旗は南國の微風を作る、第三回臺比對抗水上競技大會第一日たる十三日一時半、一同待ちに待つた對抗戰の火蓋を切つて落す比島水上競技大會を開會致します」と放送が流れ出るブラスバンドの奏する勇ましなマーチにヒクビン水上競技はアリーナ開會を先頭にアリー主將比島旗を掲げ、臺灣水上競技は小林コーチ山口主將を先頭に臺本選手團旗を掲げて步武堂々入場する、觀衆は總立となつて拍手の渦を送る、觀て觀衆席起立般に米國歌比島島歌奏樂にアリー主將は國旗に最敬禮などが見える、午後二時會場の機械からは「君ケ代」吹奏裏に左のマストに日章旗を掲揚、新て平塚會長は開會の辭を機械器を通じて述べ、總裁及び臺灣官之を奏樂する、比軍アリー主將は天々皇陛下萬歲を三唱して山口主將は「君ケ代」吹奏裏に左のマストに日章旗を掲揚、新て平塚會長は開會の辭を機械器を通じて述べ、總裁及び臺灣官之を奏樂する、比軍アリー主將は天々皇陛下萬歲を三唱して山口主將は「君ケ代」吹奏裏に左のマストに日章旗を掲揚、新て平塚會長は開會の辭を機械器を通じて述べ、總裁及び臺灣官之を奏樂する、比軍アリー主將は天々皇陛下萬歲を三唱して

拍手の渦を送る、觀て觀衆席起立般に米國歌比島島歌奏樂にアリー主將は國旗に最敬禮などが見える、午後二時會場の機械からは「君ケ代」吹奏裏に左のマストに日章旗を掲揚、新て平塚會長は開會の辭を機械器を通じて述べ、總裁及び臺灣官之を奏樂する、比軍アリー主將は天々皇陛下萬歲を三唱して山口主將は「君ケ代」吹奏裏に左のマストに日章旗を掲揚、新て平塚會長は開會の辭を機械器を通じて述べ、總裁及び臺灣官之を奏樂する、比軍アリー主將は天々皇陛下萬歲を三唱して

待機し

てゐる、午後一時半大會會長平塚長官は會場著正面中央の會長席に就く來賓には外山臺灣總督官房文書課長、米國領事などが見える、午後二時會場の機械からは「君ケ代」吹奏裏に左のマストに日章旗を掲揚、新て平塚會長は開會の辭を機械器を通じて述べ、總裁及び臺灣官之を奏樂する、比軍アリー主將は天々皇陛下萬歲を三唱して山口主將は「君ケ代」吹奏裏に左のマストに日章旗を掲揚、新て平塚會長は開會の辭を機械器を通じて述べ、總裁及び臺灣官之を奏樂する、比軍アリー主將は天々皇陛下萬歲を三唱して

莞爾と

して選手席へ引揚げる力強きスポーツ外交だ觀に美しき情景だ

氣溫三十二度、水溫二十五度のコンディションである

次試は切られた、時間二百米自由型の決戰、少年平野の闘魂はなつたメーンマスト高くスルスルと日章旗は掲揚された、君ケ代のリズムが水面に流れる、觀衆起立、此の發聲を分つ號砲のシーンだ五對百米競泳は比軍の源將クリスチャンセン選手、小野の力泳も及ばず松村も擬ばず

比島旗

は掲げられた、八百米自由型では宮木、齊川、川田の三強士全觀の聲援を一身で觀然比軍を引離す、最後の三百米競泳はクリスチャンセン、イルデフォンソ、アリーの順、平、自由型の順番を換へ金塚選手の優勢だ

氷面外になり、平野遂に大會重要新記錄を出してゴールインした宮木、アリー猛烈な競合ひとなつたが長距離に強い宮木のスタミナはスプリンターアリーの流れ込みを退けて平野との差一米半でフィニッシュ、アリーは宮木に一米遅る、橋林よくアリーに迫つたが及ばず、一米半の差五番アラサド六番ジキラム（一〇〇米ラップタイムはアラサドの一分九秒）在來の大會記錄を四秒四

百米背泳決勝

チヤンセンがトップを切り松村半米の差で續き、更に半米遅れて陣內、小野の順で五〇米をターン、サントス、クーパーはレース圏外、七〇米邊から小野グングン出で陣內、松村を拔きクリスチヤンセン透け込んでフイニッシュ、一米遅れて小野、更に一米遅れて松村ゴールイン四番陣內五番サントス六番クーパー

二百米自型決勝

比島旗

（コース順1アラサド2宮木3アリー4橋林5ジキラム6平野）

フライングなく一回でスタート、スタートダッシュでグリートプを切り、宮木アラサド半米遅れて續き宮に一米遅れて平野チキム、橋林同列で進み五〇米をターン、七〇米邊からアラサドトップとなりアリー續いたが平野ピツチをあげて追り宮木に續いて一〇〇米をターンでアラサドを拔いてリード、僅かに遅れてアリー、宮木同列で進み、橋林續き、一五〇米をターン、平野猛烈にスパートし一米半遅れて宮木續き、半米遅れてアリー、橋林はアラサドを拔いてアリーに迫る、ジキラムは圖

二百米自型決勝

比律賓〇

（コース順1アラサド2宮木3アリー4橋林5ジキラム6平野）

（得點）臺灣三點　比律賓三點

1クリスチヤンセン（比）一分一六秒四
2小野四郎（臺灣）一分一六秒五
3松村元義（臺灣）一分一七秒五

對抗競技戰績

二百米自由型決勝

1平野　亮（臺）二分二
2宮木利彥（臺）二分二四秒六（大會並臺灣新記錄）
3アリー（比）二分二六秒六

三秒四（大會並臺灣新記錄）

宮木君

齊川君

八百米自型決勝

比律賓〇

（コース順1ムーナー、2齊川、3デイムダム、4宮木、5ダウドレイ、6川田）

フライングなく一回でスタート宮木、齊川、川田と同列で進み一〇〇米ターンでは宮木トップ、僅かに遅れて齊川、更に僅かに遅れて川田、デムダムの順に二〇〇米宮木ターン續いて齊川

（得點）臺灣六點

1宮木利彥（臺）一分一四秒二（大會並臺灣新記錄）
2齊川治久（同上）一分一五秒一（同上）
3川田洋二（同上）一分一八秒（同上）

支那警邏船に漁船抑留さる

天神丸は坐礁

【臺北電話】南洋漁場方面で海產物採取中の基隆の漁船第十天神丸は十三日高雄に歸港し此の報をもたらした、同丸は十三日午前二時頃支那の領海内十九浬の地點で支那の警邏艇に發見され、同艇は直ちに同丸を臨檢し船長以下乘組員十名を艇内に收容し、同丸を曳航して出發地點に向つたが、途中同丸は坐礁したので、同艇は船長以下乘組員十名を同艇

漢文臺灣日日新報

經濟會議組織委員會
滿場採擇經濟休戰案

十二日倫敦電。世界經濟會議組織委員會。十二日午後三時十五分開會。約四時間。寮美斯美代表提出之關稅休日案爲中心。協議經濟休戰案結果。委員會參加主要國代表附留保。表明全部同意。滿場一致採擇。此議事錄。由議長蔡文氏。發送於會議參加六十六國。同時對於不表示意思之國。議長亦急要望其同意。採擇案要項如左。

一、欲使世界經濟會議成功。如使國際通商妨害障之手段。切勿使用。於此目的之下。約經濟休戰。

一、參加組織委員會之各國政府。在經濟會議終了之間。使國際通商障。或令現在關局更惡化之行爲勿作。組織委員會以外諸國亦希速參加此約束。

一、本案參加國。七月三十一日以後。不論何時。皆得任意脫退此聲明。但須於一月前豫告之。

一、若世界物價水準大擾亂。或因其他情況急激變化。緊急的事態發生時。委員會議長。得再招集團時委員會。此時於協定。有例外的變更之事。

一、本案希諸關係國參加。現進行中各國。政府相互間通商條約締結交涉之繼續勿論案認之。

一、對於法意兩國政府。保之舟。其他金本位停止國爲替下落懸念。照適宜例外規定。

一、日本希望。即對於協定參加國違反報復權認定之。且松平代表通告。即談協定案受諾。於日本本國仰裁後。方爲正式之物。

經濟回復協力
美德共同聲明

十二日華盛頓電。羅大統領。十一日朝與德代表者哈多博士會談後。公表左記共同聲明。

美德兩國。爲世界經濟回復。暫約協力。須軍縮實現。及通商障害除去。意見一致。

北平軍事會議
決議消極抗日
使便衣隊入滿攪亂

十二日奉天電。奉天某機關所接情報。何應欽過日召集蔣伯誠。萬福麟其他中央系。東北系將領於北平開特別軍事會議。協議結果。知積極抗日亦雖抗。轉向消極抗日。使便衣隊潛入滿洲國。決議破壞各金融機關。擾亂國內。各發指令。

上于豫北面。此兩項各經勸銀貸出。雖甚擔率。何應欽過日之良否。終不能言。蓋因全國右旦款歸明也。

南州農倉
全部竣工
早稻得受寄託

臺南州農會。決定新設農業倉庫十處。爾來著手興工。日前全部竣工。定近日中受渡。現正準備任命職員。豫定自本年六月間早稻。得受寄託云。

畜產組合
設聯合會

十二日臺南州。率先對全州下。以街庄爲單位。組織畜產組合。企圖統制。以資斯業發展。至最近設立三十九處。此後以郡爲單位。設立畜產組合聯合會。至是近得可者。爲新莊、羅東、文山三郡。而申請中。爲宜蘭郡。其他正爲計畫。右郡聯合會若全部設立。則擬組織臺北州畜產聯合會。又謀畜產組合設立後。施行肉豚共同出貨。現于臺北州下。豚生產及消費。以後于有統制組織之下。積極努力于豚增產。現在臺北州下。巴區豚系統豚普及率。九成七分。頗單品種改良之質。而近來農家希望飼育純粹巴區豚種甚多。殊如七星郡內湖庄。只純粹巴區豚。種豚一頭。仔豚二頭。合計三頭。以此頭數。每年繁殖。

農業救濟法案
美統領署名

十二日華盛頓電。羅大統領。對十日議會通過農業救濟法案。經十二日署名。其一部通貨膨脹案。已成立大統領認必要之意見。國民政府極度憤慨。

加拉判氏聲明後。僅一日間。李氏又發表全然相反意見。適足表示俄國外交不信任。此中俄復交後最初不幸。今後兩國國交影響。有難揣測者。

以此強硬抗論。提出於俄國云。

中國對俄
強硬抗議

十二日南京電。東鄰資却問題。李氏發表中國無提出抗議必要之意見。國民政府極度憤慨。

使節團銀行。購入三十億弗之政府公債。發行三十億弗證券。充政府債務償還。於五成以下範圍。降下弗價純金分。

中國高射砲
落下民家
公館區域落下

十二日北平電。某軍高射砲。射日本飛行機不中。

臺灣低資融通
二百萬圓
要求六百萬

據十三日東電所報。預金資金運川委員會。可決臺灣普通地方資金融通件。關此據總督府財務局金融課員所談如左。

此係昭和八年度普通低資融通。提出於議會。以通過確實之見込。

廣東航空隊擴充
美製戰鬪機廿臺
由卓少佐交廣東政府

廣東航空隊。最近努力擴充勢力。對美、英、德諸國陸續購入優秀機。日前美國飛行將校卓里福少佐。抵廣東。其用務。係交戰團機數架。于廣東政府及暫時充爲教官。少佐現爲斯儒石油會社航空部長。今回由少佐交廣東政府戰鬪機。已送二十臺。該機各種七百馬力優秀機。速力二百六哩。其特色者爲欲著陸時。得急轉少速力云。

滿亦拒之
拒滿洲國旅券

十二日新京電。滿洲國發行旅券。查證規則。決定六月一日實施。且聲明。鑒於有拒滿洲國發行旅券携帶者之入國。故滿洲國當局。照相互主義原則。當該國發行之旅券所持入國者。於國境旅券檢查所拒否之。

五、一五事件
非軍人被告
豫審終結

十三日東京電。五、一五事件第八被告○○○博士以下二十一名之殺人。殺人未遂。爆發物取締違反事件豫審。十三日午前正式終結決定。十一時半豫審決定書。送致於市谷監獄多摩支部刑務所內。全被告

嘉義市清塚續報
市尹及代表現場踏查
付條件完滿解決

既報嘉義市清塚問題。去十二日午前九時三十分。市尹及各庄代表者。現二圓二十錢者。本島製。元六七十錢者。現二圓二十錢。

▲對無線電骸。另案納當堂奉祀（以姓爲別。各埋一穴）市役所。每年主催例祭。

南投小公學校
長會議

既報去八九兩日。南投郡主開小公學校會議。校長會議者十三人。其議事項如左。

一、教育實際化之目的之達成上。本年度特要努力之具體的方案如何。二、於昭和八年度社會教育。特要努力之具體的方案如何。三、學校職員指導上。本年度特要留意事項如何。協議事項即一、關於本年度郡主開之教育行事。（一）本年度教育實際化之研究。（二）郡教育實際化研究會。（三）郡實科（農業）教育研究會。（四）郡女教員研究會。（五）基隆市入船町。葉獅商會所有之發動機船。泰山丸（一九二噸。去三月十三日下午一時。載砂駛九十三噸出基隆港。經馬公向仙頭平今不知去向。船主和

泰山丸消息

認已沈沒
營船員葬儀

臺北市腸疫發生激減。施豫防注射。臺北市腸窒扶斯。本年來因衛生當局。銳意豫防。故發生及死亡數激減。前月發生四人。本月三人。累計本年至今四十八人。死亡八人。內地人五名。本島人三名。豫防注射。自去六日起。至六月末之間。各派出所管內一派出所十日間。每日分作四班出張豫防注射。至去十一日。受注者三百五千人。例年注射一人須兩回。然第二回多不受注。故今回注射值一回。棄甚較重云。

時評

○

五一五事件。發表日迫。政界議論。紛々不一。現內閣之運命。高橋老藏相之進退。究竟如何。

○

世界經濟組織委員會。一致採擇經濟停戰案。其意在復景氣。所謂經濟封鎖自然消滅於無形歟。

○

美德兩國。暫爲世界經濟協力設法恢復。即實現軍縮。以與樂生。樂山兩醫院。協力撲滅。實爲發展。而肺結核。又可後乎。

○

谷村技師。視察南洋茶況歸。太息爪哇。印度。錫蘭。無一好材料。包種茶銷售各埠。事情如是。當局有無妙策。所共注視也。

○

紫乘合事業者。所上總督長官陳情書。其辭委婉。其意懇切。聞有永遠失業之語。哀矜而厚遇之。所以報其前功矣。

斗六商工會
籌設夜市
凡五個月間

臺南州斗六郡商工會。因最近商況冷淡。欲爲振興決定新設夜店。場所在第一小賣市場。至第二市場間道路。兩邊設備電燈。施行期間。自來十五日。至本年九月末日云。

北市臨時調查
學齡童數

臺北市當局。擬調查市內達學齡兒童。即六歲至十三歲。總數竝就學兒童。去十二日開始。採用臨時雇員男女。計二十三名。調查期間按七十日間。同時亦擬查明年入學兒童云

柑橘講話

去十二日朝。川原農務課長。與街當出助。總部晤話。由。內容柑橘。內林。勝子執大北勢等。巡迴視察各處柑橘。午後一時起。街內各青年團。韓訓柑橘栽培等。五十餘名。某谷于街役場上。然後赴社口章。氏柑橘之柑橘園。實地觀察後之感想講話。而閉幕氏。則有實地指導講話。至午後四時半散會。

斗六
國講發會

斗六街之國語普及狀況。頗見努力。去十三日午後七時起。田口觀學。當川街。助役吳富記習所之國語式。

嘉義
校長會議

嘉義市內各學校長。去十二日午前九時。在玉川公學校。開美術教育。協議各學校豫算。月例礦商習。協議各學校豫算。經理事項。及新年度教育行事並臨時指示事項等各件。

、野球熱鬪

嘉協嘉義支部。去十二日起。凡三日間。在嘉義公園球庭。農林校校球庭。營林所球場。開軟式野球嘉義市豫選大會。有嘉義。實業。農林。法院。產業銀。嘉義。營林。嘉義。郵局等。各組參加。頗呈熱鬪。

押送逃犯

嘉義郡水上庄柳子林人張菊。

高雄
詐欺橫領

高雄市湖江町五丁目。株式店張。年四十五。自昨年一月頃。至十二月末。關于株式買賣。被詐欺橫領。日前被高雄署檢舉。金額約萬餘圓。

橫領公金

力員社高雄營業所會計役松岡代作。年四十三。十日被高雄署檢舉。目下嚴密取調中。據聞松岡自昭和六年九月頃。爲失敗株式。及其他。染橫領公金。達二千餘圓。

滬湖
開夜學會

區下湖西庄管內。於本月中。開設夜學會五處。湖西公用所開設夜學會五處。湖西公用所。湖西計三處。西溪。南寮。湖西計三處。沙港。興出所。港底。沙港計二處。教員就各學校役員。及分教場人員支配。不足時。即就湖西庄役場吏員補充。日間舉設會式。

入火盛況

馬公城內城隍廟重新普建。去十日舉入廟式。是日大氣甚熱。以久不雨故。然人氣如振。沿途來四萬餘。十一時頃。各隊及神輿。齊集城隍廟前。號砲一發。先鋒隊。依路順牌進行旋遊。一週城內。當事及當局。或臨席。或乘人力車。或步行。肩隊殿。人衆雜沓。而中午之陽香婦女不堪久。多數昏倒。

車體檢查

東石郡下自動車車體。定期檢查。來十四日起。至十六日三日間檢查。場所在東石郡役所前云。

東石
校長會議

東石郡下校校長。及分教場主任。去十二十二日。在朴子公學校。開會議。第一日自午前十時。至午後四時。第二日自午前九時。至午後三時。一般問題。時勢所趨。國民精神涵養。及實業國指導誘掖實行方法。二、指示事項。學校職員現狀所關。國民信念增啓發。實科教育實力向上所關。實業教育徹底所關。實業國指導教程案作成。三、注意事項。學校職員研究所關。教材研究。設備教具和用整理。見習。學用品所關。兒童出席向上所關。校庭美化清潔整頓。國語普及。實勵國語教育徹底所關。實科教育實力向上所關。實業教育徹底所關。實業國指導教程案作成。三、注意事項。學校職員研究所關。教材研究。設備教具和用整理。見習。學用品所關。兒童出席向上所關。校庭美化清潔整頓。國語普及。實勵國語教育徹底所關。

臺北市腸疫
發生激減
施豫防注射

臺北市腸窒扶斯。本年來因衛生當局。銳意豫防。故發生及死亡數激減。前月發生四人。本月三人。累計本年至今四十八人。死亡八人。內地人五名。本島人三名。豫防注射。自去六日起。至六月末之間。各派出所管內一派出所十日間。每日分作四班出張豫防注射。至去十一日。受注者三百五千人。例年注射一人須兩回。然第二回多不受注。故今回注射值一回。棄甚較重云

新營郡野犬
十四日起藥殺

新營郡下。本年發生狂犬十餘頭。警察課當局。訂木十四日起。三日間。對該郡下野犬。全部藥殺。及豫防注射。倘發者宜當留意。勿擅放出云。

宜蘭
市改會議

宜蘭街市區改正委員會。于本月十三日午後一時。開於宜蘭街役場會議室。委員卽佐藤總治。黃出源。第一小野清。山本宇八。行木出太郎。林元朝。林彪年。陳燦堂。張振茂諸氏云。

畜牛去勢

虎尾庄畜牛去勢之件。在來是一二期日。通知各派出所。行

虎尾
會社總會

虎尾布嶼拓殖株式會社。第二十期株主總會。決定五月十四日午前九時起。開於二崙庄當社。案所內。

開陳列會

虎尾園藝同好會。決定于本月十四兩日間。在虎尾公會堂內。開第四回農產物盆栽。其他種種陳列云。

祝賀合格

宜蘭郡警察課東門派出所。勤務之第十六條受持。船津宗光氏。者普合格。普通文官試驗卽由此正。阿波。及張林添生諸氏云。

慰問觀賀

爲慰問觀賀。得有志三十餘名。參加出席。十一時半。假宜蘭街成興樓設會。自由主催者張振茂氏。逃亡避致祝。與津受持。慰安。議題道謝。慰歡至九時頃而散。

虎尾
會社總會

虎尾布嶼拓殖株式會社。第二十期株主總會。決定五月十四日午前九時起。開於二崙庄大庄當社。案所內。

開陳列會

虎尾園藝同好會。決定于本月十三、十四兩日間。在虎尾公會堂內。開第四回農產物盆栽。其他種種陳列云。

畜牛去勢

虎尾庄畜牛去勢之件。在來是一二期日。通知各派出所。行

時評

○

五一五事件。發表日迫。政界議論。紛々不一。現內閣之運命。高橋老藏相之進退。究竟如何。

○

世界經濟組織委員會。一致採擇經濟停戰案。其意在復景氣。所謂經濟封鎖自然消滅於無形歟。

○

美德兩國。暫爲世界經濟協力設法恢復。即實現軍縮。以與樂生。樂山兩醫院。協力撲滅。實爲發展。而肺結核。又可後乎。

○

谷村技師。視察南洋茶況歸。太息爪哇。印度。錫蘭。無一好材料。包種茶銷售各埠。事情如是。當局有無妙策。所共注視也。

○

紫乘合事業者。所上總督長官陳情書。其辭委婉。其意懇切。聞有永遠失業之語。哀矜而厚遇之。所以報其前功矣。

斗六
柑橘講話

去十二日朝。川原農務課長。與街當出助。總部晤話。由。內容柑橘。內林。勝子執大北勢等。巡迴視察各處柑橘。午後一時起。街內各青年團。韓訓柑橘栽培等。五十餘名。某谷于街役場上。然後赴社口章。氏柑橘之柑橘園。實地觀察後之感想講話。而閉幕氏。則有實地指導講話。至午後四時半散會。

斗六
國講發會

斗六街之國語普及狀況。頗見努力。去十三日午後七時起。田口觀學。當川街。助役吳富記習所之國語式。

嘉義
校長會議

嘉義市內各學校長。去十二日午前九時。在玉川公學校。開美術教育。協議各學校豫算。月例礦商習。協議各學校豫算。經理事項。及新年度教育行事並臨時指示事項等各件。

、野球熱鬪

嘉協嘉義支部。去十二日起。凡三日間。在嘉義公園球庭。農林校校球庭。營林所球場。開軟式野球嘉義市豫選大會。有嘉義。實業。農林。法院。產業銀。嘉義。營林。嘉義。郵局等。各組參加。頗呈熱鬪。

押送逃犯

嘉義郡水上庄柳子林人張菊。

高雄
詐欺橫領

高雄市湖江町五丁目。株式店張。年四十五。自昨年一月頃。至十二月末。關于株式買賣。被詐欺橫領。日前被高雄署檢舉。金額約萬餘圓。

橫領公金

力員社高雄營業所會計役松岡代作。年四十三。十日被高雄署檢舉。目下嚴密取調中。據聞松岡自昭和六年九月頃。爲失敗株式。及其他。染橫領公金。達二千餘圓。

滬湖
開夜學會

區下湖西庄管內。於本月中。開設夜學會五處。湖西公用所開設夜學會五處。湖西公用所。湖西計三處。西溪。南寮。湖西計三處。沙港。興出所。港底。沙港計二處。教員就各學校役員。及分教場人員支配。不足時。即就湖西庄役場吏員補充。日間舉設會式。

入火盛況

馬公城內城隍廟重新普建。去十日舉入廟式。是日大氣甚熱。以久不雨故。然人氣如振。沿途來四萬餘。十一時頃。各隊及神輿。齊集城隍廟前。號砲一發。先鋒隊。依路順牌進行旋遊。一週城內。當事及當局。或臨席。或乘人力車。或步行。肩隊殿。人衆雜沓。而中午之陽香婦女不堪久。多數昏倒。

訃
埋

曇胡開楊榮優兒童。

天隨入保得二時事紛々歲月遙。門前柳葉短長條。一身偏愛江湖興。中夜時聽星斗搖。寒屑夜風隨劍佩。只須白髮混漁樵。吾衰無奈韶光盡。却憶青山薇蕨饒。回頭凡志每相違。總想山林舊夢非。

臺日案內

漢文

自動車
三共自動車株式會社
電話三七〇〇番